EDICION DE 20 PAGINAS
OFICINAS: AGUSTINAS 1260
TELEFONOS:
ADMINISTRACION Inglés 3114, Nacional 77
REDACCION Inglés 3113
CASILLA 81-D

LA NACION

PRECIO: 10 CENTAVOS
NUMERO ATRASADO: 20 CENTAVOS
SUSCRIPCIONES:
Por un año: $ 25. — Por seis meses: $ 14
Por 3 meses: $ 8.—Por 1 año extranjero: $ 50

AÑO II: Santiago de Chile, Domingo 16 de Febrero de 1919 Núm. 764

La vida

—Yo, dijo Ascagne, no haría mal ni a un insecto.

—Yo, dijo Dolbeau, soy tan sensible, que todas las veces que presto algún servicio, lloro.

—Está bueno, interrumpió el viejo Godard; somos todos personas admirables. Si usted es lo que dice, eso no impide que sea una excepción entre sus contemporáneos que no parecen tener una sensibilidad tan escrupulosa ni una bella comprensión de la vida.

La vida humana no es tan pesada en esta hora, si se ha de dar crédito a la verdadera crónica dramática de los diarios: esto es, los hechos diversos.

Por un sí o un no (y aún mismo por mucho menos, pues en materia sentimental un sí o un no no tienen a menudo una primordial importancia), el "señor" mata a la "señorita", o recíprocamente.

¡Bonita época!... A la verdad, de buena gana se tiene ese espíritu cuando uno es joven. La edad, más bien que la época, da esta enfermedad homicida, que yo calificaría de siniestramente contagiosa entre todas, si osara arriesgar una broma sobre este tema.

Sí; alrededor de los veinte años el corazón posee un egoismo nuevo, fresco y sólidamente diabólico, que permite encarar sin demasiado trabajo los peores extremos.

En cuanto a la facilidad con la cual se realizan, depende sobre todo de la jurisprudencia del momento y la indulgencia de los jurados en las leyes.

Por consiguiente, es cuestión de juventud. La prueba es que yo, cuando era joven, (un poco antes o un poco después de vuestro nacimiento, jóvenes amigos), tenía en mi cabeza ideas perentorias y absolutas sobre el derecho de anonadamiento, y las he expresado cierta noche.

¡Qué noche, amigos míos! Fué extraordinaria por lo bella esa noche tan lejana, casi borrada!... El recuerdo hace todavía temblar esta faz que ustedes ven, envuelta en cuero, y también la vieja momia de mi corazón enterrado dentro de mí.

Era en un puerto de mar, con rocas escarpadas, una parte alta de la Escocia al borde del mundo. Nuestra terraza, donde ella soñaba apoyada sobre sus codos mientras yo la miraba, estaba suspendida en la cumbre de las rocas a pique.

Abajo, sobre la playa, las rocas negras eran salpicadas por la espuma. Arriba, las grandes nubes negras, eternas y habituales fugitivas como seres pensantes; y a nuestro alrededor el viento sin fin, el viento sin moderarse, pasaba y bailaba con su terrible vacío.

El delicado perfil se cortaba en camafeo obscuro sobre el espacio y sobre la piedra gris de la balaustrada, su pequeña mano blanca revoloteaba como una paloma.

En esa noche inolvidable, no solamente porque debía ser nuestra última noche, sino porque reinaba allí una especie de ardor triste y penetrante, nosotros habíamos hablado de amor. Contemplándola, le dije:

—¡Si tú me engañaras, te mataría!

El extraño sonido de mi voz hizo que ella se doblegara toda y que sus párpados se cerraran. ¡Ah! Ella sentía cuán sincero era y que no eran vanas mis palabras!...

Nuestro amor no había hecho, después que había nacido, sino aumentarse y agravarse. Ella estaba en la vida unida desesperadamente a mí. Yo había abandonado todo por ella, todo olvidado, todo maldecido!...

No, no hubiera podido soportar que ella me abandonara. El solo hecho de haber proferido estas palabras: "si tú me engañaras", me llenaron de una poderosa pesadilla; mis miradas la acariciaron de una manera amenazante y en las cenizas de la tarde, toda mi ferocidad iba hacia ella balbuceando, anhelante...

Al día siguiente, yo partí para esa expedición de pesca desde largo tiempo proyectada, con los marinos de ese país. Dejamos el muelle bajo un velo de sol, pero una repentina tormenta se levanta antes de que nosotros hubiéramos franqueado la línea circular de arrecifes que tienen el aspecto, en los días de huracán, de barrer toda la bahía.

El cielo se puso color plomo, el mar negro, y al momento nuestro mástil se rompió.

Tuvimos que entrar a remo en el puerto, que una débil luz iluminaba.

Fuí a casa. ¿Qué? ¡Parecía vacía! La puerta se golpeaba y retegolpeaba como una ala rota.

Un presentimiento me embargó el corazón: la pendiente escarpada, el hoyo! Corrí antes de entrar en la casa, a la pequeña puerta que da sobre el sendero y que costea vertiginosamente la cuesta a pique; ví un largo velo blanco, bien conocido, que enganchado junto a una retama flotaba al viento como una oriflama sobre el abismo!

Dando un grito ronco, me precipité en la casa; encontré a nuestro sirviente en un rincón de la cocina. Pálido como un espectro me esperaba extremeciéndose.

—¿Dónde está ella, dónde está?

Levantó los ojos desesperados y hoscos, designándome a través de la ventana las rocas y después la playa.

Yo había comprendido; ella tenía el insensato placer de ir al borde del abismo en esos días de viento espantoso, capaz de arrancar las piedras a la escarpa.

Algún paso en falso... ¡Ah, qué insensata!...

Vedme, pues, afuera descendiendo, agarrándome y trepándome sobre el abrupto camino, mientras caía desesperado en su rincón el sirviente que no había osado buscarla.

Pasó delante de mí una anciana agazapada contra una piedra; esta vieja me reconoció; palideciendo alzó los brazos al cielo. Ella también sabía el accidente, pero no intentó ir ni osó hablarme.

Corría como un loco; llegué sobre la playa, costeé el bajo de la colosal muralla, ahogando mis gemidos, extendiendo los brazos hacia adelante...

¡Ah! durante esta loca carrera en los abismos, ¡cómo la he amado, cómo la he vuelto a ver, tan bonita, tan dulce, ella que ahora!... ¡Oh! Dios mío; qué sollozos, qué gemidos, qué estertores salían de mi pecho al correr de peñasco en peñasco, de roca en roca!

La última vuelta... del otro lado de la roca... mojada... la vería aparecer!

Yo desfallecí un instante. Después lentamente me arrastré y agarrado a la piedra dí la vuelta.

En una sinuosidad muy disimulada de los peñascos de la playa estaba ella y tendía ardientemente sus labios a un hombre que la abrazaba.

Entonces grité, aullé:

—¿Estás viva?

Y ese grito, ese primer grito casi informe que salía de mi pecho y que no entendieron a causa de la tormenta o a causa del amor, era un grito de alegría.

Era también un grito de amor. ¡Ella! A ella la quería bastante—acababa de comprenderlo mientras corría como un demente creyéndola cadáver—porque su muerte hubiera sido para mí peor que todo en el mundo. Puesto que no había muerto, todo lo demás, fuere lo que fuere, era un consuelo y una fiesta para mí. El terror que me había trastornado, me había despojado de toda malvada, estúpida y trágica cólera, de todo error infame. Comprendí, por casualidad, el valor de la vida... Por lo tanto, mis queridos, no había cambiado, y dándome bien cuenta de mi futura desgracia, me alejé con los puños cerrados y la cara convulsa, murmurando: "¡Estás viva!" Estás viva, decía con voz cada vez más baja, más lenta, más tenue cada vez...

HENRY BARBUSSE.

FAMOSA ACTRIZ RUSA

LA SEÑORITA NAZIMOWA QUE HASTA HACE POCO SE HABIA DISTINGUIDO POR SUS CONOCIMIENTOS EN EL ARTE DE TERPSICORE ACABA DE CONTRATARSE COMO ACTRIZ EN UNA IMPORTANTE COMPAÑIA DE BIOGRAFO DE LOS ESTADOS UNIDOS.

La revolución alemana

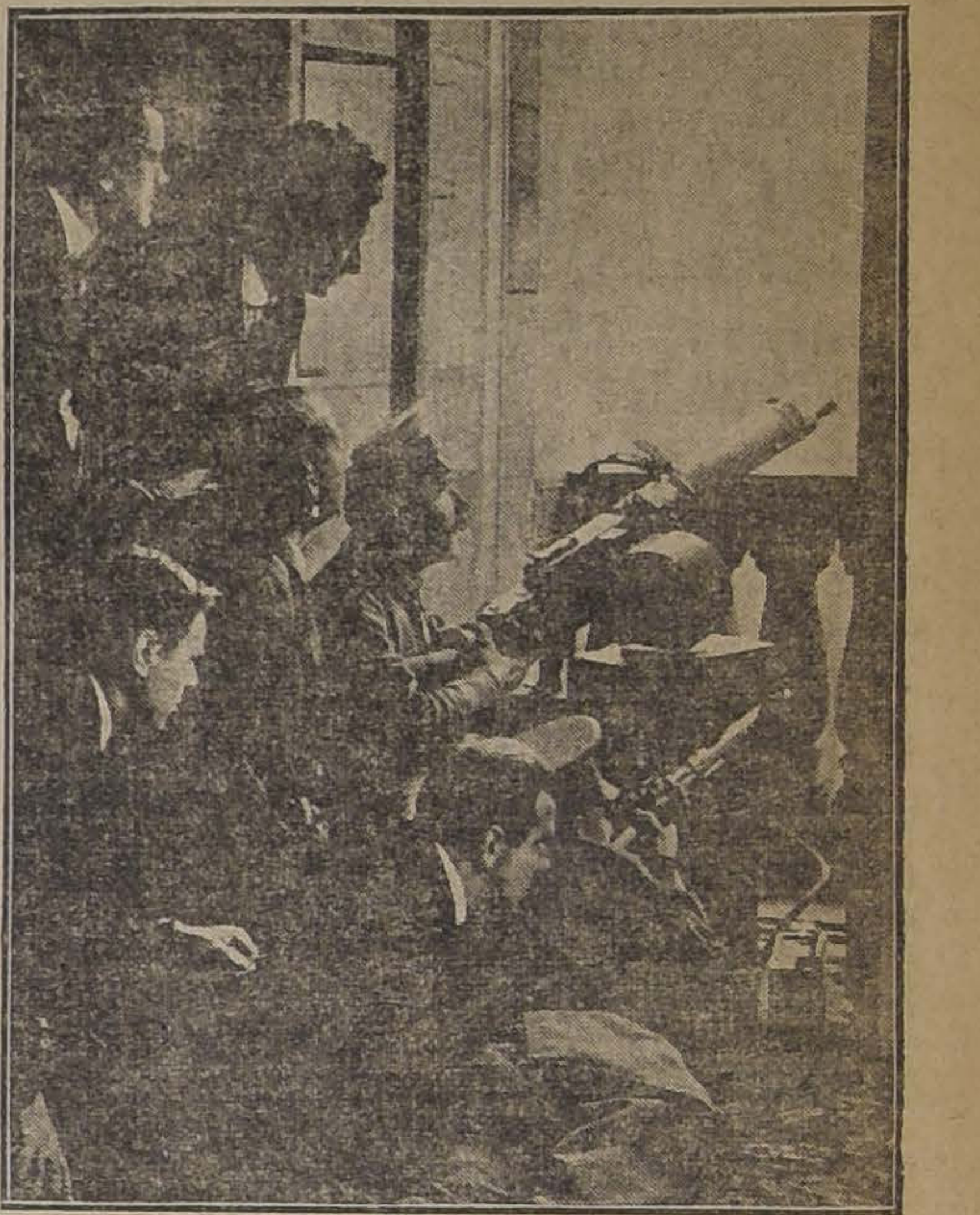

REVOLUCIONARIOS ALEMANES HACIENDO FUEGO CON AMETRALLADORAS DESDE UNO DE LOS BALCONES DEL PALACIO IMPERIAL DE BERLIN. EN EL INSTANTE EN QUE FUE TOMADA LA VISTA, VARIOS MIEMBROS DEL COMITE REVOLUCIONARIO OBSERVAN EL EFECTO DE LOS DISPAROS

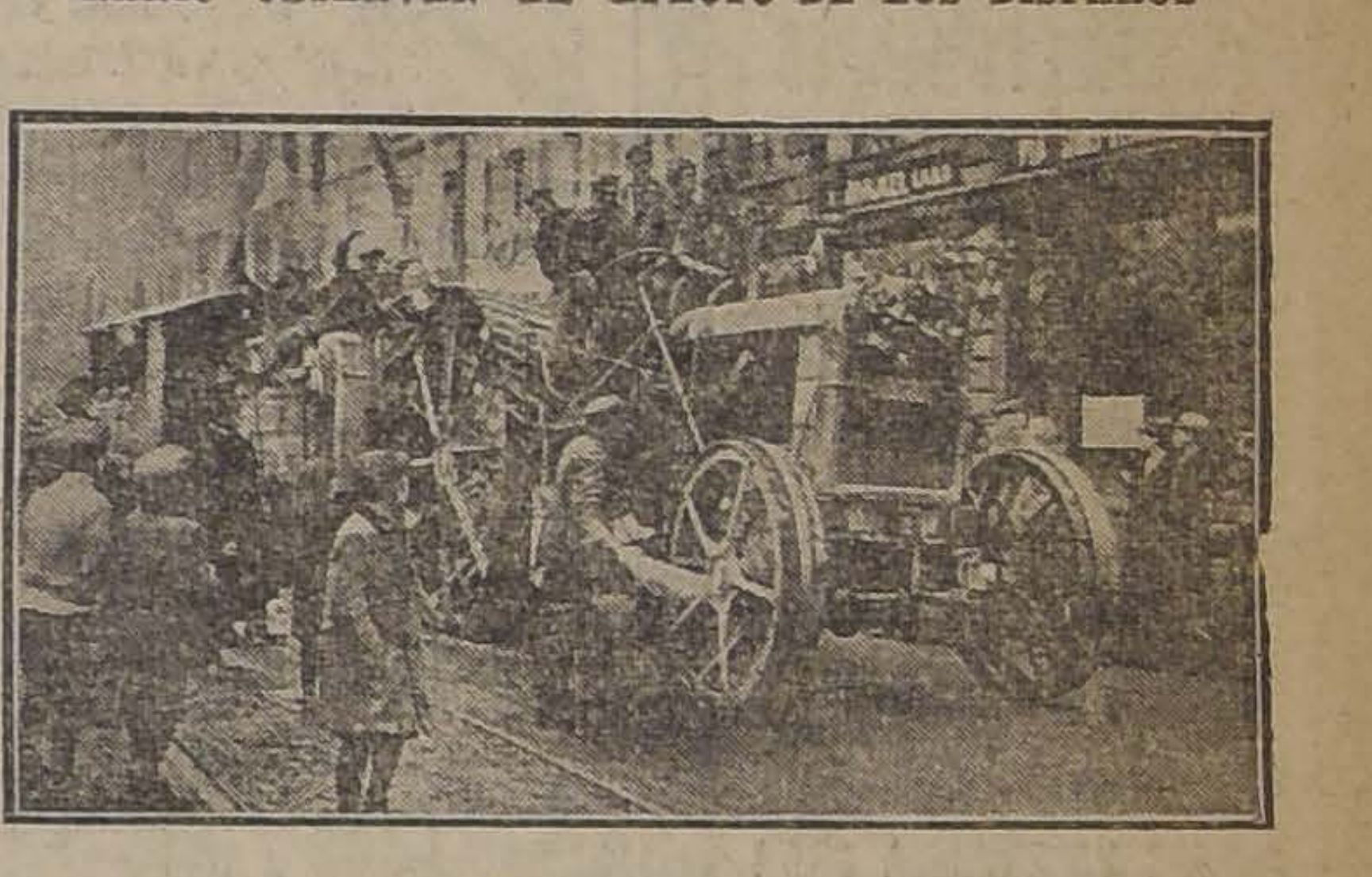

TROPAS ALEMANAS ATRAVESANDO LA CIUDAD DE COLONIA A SU REGRESO DEL FRENTE DE BATALLA. SUS CARROS HAN SIDO CUBIERTOS DE FLORES POR LOS HABITANTES DE LA METROPOLI RHENANA

Lyda Borelli y D'Annunzio

Impresiones del músico español Quinito Valverde durante un viaje

El tiempo era delicioso. El vapor marchaba como sobre un lago, y el viaje iba resultando entretenidísimo.

Se reunían dos compañías: la de la Borelli y la de Velasco, que estrenó en Buenos Aires "El Príncipe Carnaval".

En la compañía de la Borelli había muchachas jóvenes y divertidas, y en la nuestra también; así es que España e Italia se hermanaron para hacernos pasar un viaje delicioso.

Lyda Borelli se sentía eminencia; no hablaba ni alternaba con nadie; fuera de las horas de comer, no se la veía; únicamente, y de eso me congratulo, conmigo estaba muy atenta en cuanto había ocasión. Sosteníamos las grandes conversaciones en la puerta de su camarote, que a veces duraban hasta las cuatro de la mañana. Ella me hablaba a mí en francés o italiano y yo tenía que responderle en español, pues así me lo pedía, con el objeto de perfeccionarse en el idioma. Decía que la encantaba la lengua castellana.

Una noche se me ocurrió bailar el tango argentino con Violeta, y para qué quise más!, todas las tardes tenía que dar lección de tango a todas las italianas, empezando por la Borelli. Se acercaba el paso de la línea y claro, había que preparar una gran fiesta; el comisionado para organizarlo todo y lo conseguí. Lyda recitó una poesía de D'Annunzio; su primer actor Piperno un monólogo muy gracioso, y el resto de la compañía cantó duettos y canzonettas italianas muy bonitas; se pasó la soirée admirablemente.

Los primeros ensayos de "El Príncipe Carnaval" se hicieron a bordo. Lyda Borelli no faltaba a ninguno, se sentaba a mi lado y allí estaba hasta que el ensayo terminaba. Se aprendió de memoria toda la partitura de "El Príncipe". Una tarde, cuando el ensayo había terminado, me dijo:

—Voy a mi camarote a buscar unas canciones, para que me oiga usted cantar!

Trajo algunas, y cantó aquel célebre couplet de 'La femme a Papa,

Tammours, clairons, musique en (tete.
Voila qu'arrive le regiment

y varias melodías italianas, con un "esprit" y una voz tan dulce que podía competir con la mejor cupletista del género.

La felicité y me respondió:

—Tengo gran afición por la música. Así como en la comedia y el drama me gusta lo sublime, en música me vuelvo loca por todo lo ligero; toda melodía sencilla y fácil me entusiasma.

Todas estas cosas hicieron que Lyda y yo adquiriésemos alguna confianza. Por las noches, después de jugar mi partidita de golfo, tresillo o pocker, tenía que ir a la puerta de su camarote a conversar con ella, hasta muy entrada la madrugada. De estas conversaciones salió a relucir toda nuestra vida y milagros.

—Y usted, Lyda, ¿empezó a trabajar desde muy joven?

—Sí. La primera obra que interpreté fué una de D'Annunzio, titulada "La Figlia di Jorio"; en ella hacía un personaje insignificante, llamado "Splendore"; pero encarnó tan bien el tipo en mí, que tuve un gran éxito, y desde entonces empezó a sonar mi nombre.

—¿Qué autor prefiere usted?

—¿Yo? Gabriel D'Annunzio. Soy fiel intérprete de sus obras. ¿A usted no le gusta D'Annunzio?

—Yo era un gran admirador suyo, hasta el día en que le conocí. Me fué sumamente antipático.

—¿Y eso?

—Le encontré "posseur", vanidoso, despreciando a todo el mundo, y yo creo que el talento no está reñido con las reglas de urbanidad.

—¿Cómo lo conoció usted?

—Fuí presentado a él por su señora.

—¿Su legítima señora? ¿Mme. D'Annunzio?

—Sí.

—Cuénteme; cuénteme, que esto me interesa mucho.

—Fuí presentado una noche en el café de París a Mme. D'Annunzio por Mme. Camille Du Gast. Mme. D'Annunzio recibía todos los Martes a sus amistades en su casa de l'Avenue de Villiers 125. Al día siguiente de ser presentado a ella, recibí una tarjeta de invitación para sus Martes. Me encontré con una reunión muy simpática; todas las señoras y señores allí congregados eran de una amabilidad exquisita y Mme. D'Annunzio, muy bella, era la bondad personificada; asistí durante una temporada todos los Martes, hasta a un baile de trajes que un Martes de carnaval dió. Uno de estos días me dijo Mme. D'Annunzio.

—Mi esposo va a llegar de un momento a otro y yo quisiera presentarle a ustedes, pues sería para mí una satisfacción que hiciesen algún trabajo juntos.

—Y para mí un placer inmenso — dije yo.

Efectivamente, a los pocos días recibí una carta de ella comunicándome que su esposo había llegado y que no faltase el próximo Martes para ser presentado a él.

D'Annunzio había llegado a París para estrenar "Le Martyre de Saint Sebastien", poema que con música de Debussy, se estrenó en el "Chatelet", y que costó a Ida Rubinstein más de 300,000 francos el representarlo, pues fué un fracaso completo.

Llegué a casa de Mme. D'Annunzio el día convenido, y allí estaba su marido. Fuí presentado a él, y la impresión que me hizo ya se la he dicho antes. Se pasó la tarde hablando de él; para él no había más persona importante en el mundo, que él solo; él era el único, hasta dijo lo siguiente frase

—Quiero que mi cadáver sea arrojado al Vesubio, para que mis cenizas sean esparcidas por los vientos, pues no hay lugar de la tierra digno de fermentar mi podredumbre.

Si esto se dice como genialidad, es una genialidad ridícula; pero si se dice en serio, no hay derecho a que la persona que eso diga pueda tener talento.

—¿Y qué más? — me dijo la Borelli.

—Pues nada; que los buenos deseos de Mme. D'Annunzio en lo de la colaboración, se quedaron en agua de borrajas, porque para su esposo pasé completamente inadvertido.

—Efectivamente; él es como usted le pinta; pero ante sus escritos hay que doblegarse. ¿Y en aquella época estaba en buena armonía con su esposa?

—Al parecer sí. Pero creo que durante el año se ven quince o veinte días, y el resto se lo pasan separados.

—El ha hecho sufrir mucho a su señora. Como persona no es bueno. Tampoco se portó bien con Eleonora Duse.

—¿Qué la hizo?

—Pues hacer públicos ciertos detalles íntimos de la Duse y él, publicando en la prensa cartas que de ella tenía, con el objeto de perjudicarla como mujer y como artista.

—¿Ve usted cómo yo tenía razón en juzgarle?

—Sí; pero... al genio se le debe perdonar todo.

—Menos el ser mala persona y mal educado.

—Yo estuve enamorada de él.

—Ah! ¿Sí?

—Pero por poco tiempo. El sabía que no me era indiferente y quiso aprovecharse de esta nubecilla que por mí pasó; pero no consiguió nada. Yo aspiro a casarme y a casarme muy bien, con un hombre a quien yo quiera mucho y el cual me corresponda de la misma manera. Así es que soy muy egoísta; no quiero nada con casados; el cariño ha de ser sólo para mí; no quiero que se comparta con nadie.

—Adiós mis ilusiones! — dije yo. — No tengo esperanza de que usted pueda quererme, porque yo también soy casado.

—¿Ah, sí? Pues ya sabe usted mi manera de pensar. Me parece que esta noche se ha prolongado nuestra conferencia y debemos retirarnos.

—Cuando usted guste.

—Mañana por la noche tenemos que celebrar el aniversario de la Toma de Trípoli, y hay que preparar una gran fiesta.

—Haremos una que sea sonada.

—Pues hasta mañana, Quinito.

—Buenas noches, Lyda.

QUINITO VALVERDE.

Cascabel and Company, safety matches and candles

Tengo un padrino que ahora está en Norte América. Tal vez por eso yo salí con algo de yankee.

Cuando chico yo tenía una bicicleta y le daba cuerda a los relojes. Me gustaba la mecánica pero en cambio aborrecía todo lo que se enseñaba en los liceos.

Creía estar en la razón.

Pinochet y González Echenique aseguraban que bachilleres había de más; que teníamos abundancia de profesionales; que los cesantes sobraban y los industriales faltaban.

Me la pegaron...

Rechacé la instrucción gratuita que me ofrecía el Estado.

Pensé en la industria nacional, en los mamíferos del presupuesto, en la salvación del país y en los buenos caminos de la Buena Prensa.

Eureka, dije. Hay que establecer una industria. Parece mentira que una cosa tan sencilla no se le haya ocurrido a tanto infeliz que vegeta en los empleos públicos...

Bueno, y ¿qué iba yo a fabricar? Es natural que alguna cosa que se consumiera en Chile más que en ninguna parte. Alguien me sopló las velas...

Es claro. Velas para palmatorias, velas para altares, velas para entierros, velas para procesiones, velas para los muertos, velas para el San Cristóbal, velas para las mandas, velas para los faroles y velas para las ánimas...

Para encender las velas me vino la idea de agregar la producción de fósforos...

Escribí a mi tío a Nueva York.

"Querido tío:

Un negocio espléndido. Se trata de industria nacional. Présteme 100 mil dólares. Reembolsables en un año. Saludos.

Su ahijado.—**Cascabel.**"

Me llegó una letra al National City Bank. El cambio estaba a 17 y medio peniques y por 100 mil dólares me dieron 272 mil pesos.

Instalé la fábrica.

Primero fueron las dificultades por la materia prima. Nadie quería vender sebo. Salía más a cuenta venderlo por grasa. "Puede el que cree que puede" me dije. Y compré grasa para fabricar sebo. Y con el sebo fabriqué bugías.

Apesar de la luz eléctrica no daba abasto a las demandas. Surtía a 557 iglesias de Santiago y a 249,323 cofrades. Por una sola vela daba de llapa una caja de fósforos y por un paquete de fósforos una cajetilla de cigarros.

El negocio progresaba. Al fin del año conservaba los 272 mil pesos en instalaciones y tenía 50 mil de ganancia.

Yo era feliz.

Pero, ¡ay de mí! El cambio bajó a 10 peniques. Los 100 mil dólares que debía se me transformaron en 480 mil pesos...

El negocio era bueno, no hay duda. Me prestaron 270 mil pesos, me gané 50 mil y siempre quedé debiendo 160 mil...

Lector, ¿entiende Ud. esto?

CESAR CASCABEL.

Don Emilio Rodríguez Mendoza

Hace pocos días comentábamos elogiosamente la designación recaída en el señor Emilio Bello Codesido, para el cargo de Ministro Plenipotenciario ante el Gobierno de La Paz. Hoy tenemos que expresar que el nombramiento del señor Emilio Rodríguez Mendoza, para primer secretario de esa Legación, es el mejor complemento para afianzar el éxito de esa misión diplomática.

El señor Rodríguez Mendoza tiene 14 años de valiosos servicios en la diplomacia. Se inició como oficial de Secretaría de Legación en Brasil, pasando después en igual carácter a España, Italia y Suiza. En el año 1906 fué nombrado Encargado de Negocios en Colombia, firmando el protocolo Vásquez Cobo-Rodríguez Mendoza, que finiquitó con una indemnización de 20.000 £, la reclamación interpuesta por el hundimiento del "Lautaro" vapor perteneciente a la Compañía Sud-Americana. Firmó, también, una convención sobre canje de publicaciones oficiales, para lo cual se le otorgó adhoc poderes de plenipotenciario.

Terminada su misión en Colombia en el año 1909 pasó a ocupar el cargo de primer secretario, sucesivamente, en Bélgica, Holanda y Argentina, puesto este último que renunció en 1917, siendo Encargado de Negocios.

En 1901 acompañó al señor Antonio Subercaseaux, en su misión a Tacna, en donde fundó el diario "El Pacífico" que aún subsiste, y desde cuyas columnas defendió con brillo los intereses de Chile.

Como periodista su producción ha sido abundantísima y variada, sus artículos han encontrado siempre la mejor acogida, y su pluma muy culta, ilustrada y galana ha sabido fácilmente conquistar día a día el aplauso de la opinión.

Ha colaborado en "La Ley", "La Tarde", "El Mercurio", "El Ferrocarril" y últimamente en nuestro diario que ha tenido en él a uno de sus más ilustrados y talentosos redactores.

En los círculos literarios goza el señor Rodríguez Mendoza de un merecido prestigio, ganado a merced de inteligencia y trabajo, y tiene el honor de ser uno de los pocos chilenos que es oficial de Academia de Francia.

Fué su primer libro "Cuentos" el cual está prologado encomiásticamente por Rubén Darío, después ha publicado numerosas obras entre las cuales se destacan: "Ultimos días de la Administración Balmaceda", "Carlos Dublé", "La Cuestión del Norte", "Vida Nueva", "Cuesta Arriba", "Rumbos y Orientaciones" y "Santa Colonia".

CARROCERIA FRANCESA
EMILIO TAULIS M. — CATEDRAL 1853
Casa fundada el año 1859. Unico primer premio en la Exposición 1916. Composturas en general.
Construye las mejores carrocerías para automóviles.
TELEFONO 1421. — SANTIAGO
Primer premio en la Exposición de Aeroplanos y Automóviles del Aéreo Club, llevada a cabo el 6 de Noviembre

"LA NACION"
SUSCRIPCIONES
Anual. . . . . $ 25,00
Semestral 14.00
Trimestral. 8.00

LAS REMESAS DE DINERO, PUEDEN HACERSE POR MEDIO DE GIROS POSTALES O LETRAS BANCARIAS A LA ORDEN DE "LA NACION"

AVISOS ECONOMICOS.— (Ultima página). —TARIFA: $ 0.05 palabra por cada publicación. Los avisos se reciben desde las 8 de la mañana hasta las 8 de la noche. Los avisos económicos que vengan después de esa hora y hasta las 10 de la noche, se cobrarán con un recargo del 20%.

21 de Mayo 607
San Diego 276
PALETOTS TEJIDOS
EN LANA, SEDA E HILO SEDA

LLEGÓ UNA NUEVA PARTIDA DE
MOTOBENZINE
CAJON DE 39 LITROS GARANTIDOS
EL MAYOR RENDIMIENTO -:- GRAN ECONOMIA
Pídala en todos los principales depósitos
Unicos Importadores: BESA y Cia. STO. DOMINGO, 883
12033-16-B

AVISO

Se previene al Comercio y a las Empresas de Transportes que la ley N.o 3482, sobre Impuesto de Timbres, Estampillas y Papel Sellado, está en vigor.

Se les hace saber, asimismo, que en la Dirección de Contabilidad se expiden los timbres de Impuesto, y que la Dirección del Tesoro es la Oficina que debe autorizar la venta de artículos destinados a su pago, en conformidad al artículo 31 de la ley citada.

Para las Empresas de Transportes el artículo 5 N.o 87 de la ley dispone lo siguiente. "Boletos de especies o recibos de las mismas que den las empresas de transporte, timbre fijo de 5 centavos".

Se llama la atención de los señores comerciantes sobre las disposiciones contenidas en los artículos 24-30 y siguientes de la referida ley, que contienen las penas a que están sometidos los infractores de ella.

EL DIRECTOR DE IMPUESTOS INTERNOS.

RAULI TONELERO

EXTRA SECO del por 5 hasta de 3 x 14 tiene 200,000 pulgadas disponibles que realizo a bajo precio, consulte Ud. no perderá su tiempo.

Barraca Iberia MATUCANA 745 entre San Pablo y Rosas **Fco. García Paz**

EMPRESA

FORLIVESI

de Pompas Fúnebres
SE TRASLADÓ a
Compañía
1037-1041
entre Plaza y Bandera
EDIFICIO ARZOBISPAL
Teléfono Inglés 377
JUAN FORLIVESI

Se avisa al público que esta casa nada tiene que ver con otra instalada en el antiguo local que ocupó esta Empresa, NI TIENE SUCURSALES.

La Central

POMPAS FUNEBRES

Empresa notamente chilena reconocida ya por el público como la más seria e importante del país.

Dirección:

Merced esq. San Antonio

(Frente a Daube). Teléfono 595

Atiende personalmente el gerente.

CARLOS VALENZUELA SILVA

Sociedad Suiza de Socorros Mutuos "WINKELRIED"

Habiendo dejado de existir nuestro estimado consocio y miembro fundador señor don **CARLOS HÜE DRUZ** rogamos a todos los miembros de la institución acompañar sus restos al Cementerio General, hoy a las 9 horas.

El cortejo partirá del Pensionado de San Vicente de Paul.

EL DIRECTORIO.

DEFUNCION

Ha fallecido en la tarde de ayer nuestra idolatrada esposa y madre doña **BLANCA G. DE BASULTO**

Sus restos serán sepultados en el Cementerio General el Lunes 17, a las 9 horas.

El cortejo saldrá del Pensionado de Señoras del Hospital de San Vicente.

JORGE BASULTO C. y familia

Damos nuestros más expresivos agradecimientos a las personas que acompañaron al Cementerio, los restos de nuestro querido padre, hermano y abuelo,

DON JOSE DEL CARMEN JORQUERA GUERRA

LA FAMILIA.

POMPAS FÚNEBRES

LA SANTIAGO

SAN DIEGO 15, TELEF. 2653.
SUCURSAL: ARTURO PRAT Esq. Av. MATTA, TELEF. 6105

Servicios desde 35 a $ 3,000. Ataúd y carroza blanca desde 30 pesos. Urnas metálicas y maderas finas.

Servicios nocturnos sin recargo.

RICARDO GAMBOA VIVAR

POMPAS FÚNEBRES
Empresa Zenteno

Delicias 2564, casi esquina Molina (cuatro cuadras Estación Central)

TELEFONO INGLES 524

Nuestros servicios son presentados en forma insuperable y a los precios más bajos. Sin recargo hacemos todos los trámites de sepultación. Atiendo personalmente.

CARLOS ZENTENO LOYOLA

SE VENDEN

LINDOS
Gatos Persas
SAN PABLO 1078

Huesos

Por grandes y pequeñas partidas, puestas en cualquiera estación, compra:

ABEL F. VALENZUELA
Catedral 2809. — Santiago

4394-20-b

30°/o de rebaja en los precios.

MUEBLES DE MIMBRE

y canastos de todas formas y clases iguales a los importados.

Gran fábrica inglesa-

CARLOS JEFFS
Teléf. Ing. 1171
San Isidro 261

16-b

EPILEPSIA

Baile de San Vito
HISTERIA
Alivio progresivo hasta curación por la
SOLUCION
anti-nerviosa
LAROYENNE
Soberana contra cualquier forma de la
AGITACIÓN NERVIOSA
50 Años de Éxito.
DEPÓSITO GENERAL:
DUREL, Farmacéutico
7, Boul^d Denain, PARIS
y todas Farmacias.

Cuerpo de Carabineros

Se piden propuestas para la provisión del siguiente forraje para la alimentación del ganado por el año 1919:

12,000 quintales métricos de alfalfa aprensada.

4,000 quintales métricos de cebada o avena.

2,500 quintales métricos de paja larga para cama.

Las propuestas se abrirán el 24 del presente en la Comandancia del Cuerpo, Alameda esquina de Pedregal, a las 15 horas. Bases y condiciones pueden consultarse diariamente en la Intendencia del Cuerpo de 15 a 17 horas.

LA COMANDANCIA.

23-B

MARMOLERIA

S. CEPPI
Castro, 78 Casilla, 1263
Teléfono Inglés, 355
Dirección Telegráfica:
"Ceppermano"
SANTIAGO (Chile)

23 - b

PROPUESTAS

Se piden propuestas, en el plazo de diez días, contados desde la fecha, para la venta de una casa, apropiada para Club, cuya superficie no sea inferior a 1,500 metros y esté ubicada en la zona comprendida entre Delicias, Morandé, Catedral y San Antonio.

Los interesados pueden presentar las propuestas, directamente y sin derecho a comisión, al Administrador del Club de Setiembre, acompañando los planos de la propiedad y demás condiciones de venta.

Santiago, 8 de Febrero de 1919.

18-B

VIÑA PRA

SANTIAGO

Vinos especiales para Familias

MEDOC.. ot. $ 0.60 sin envase
PINOT.. Bot. $ 0.70 " "
BLANCO Bot. $ 0.80 " "
TIPOS SUPERIORES: $ 0.90, $ 1 y $ 1.40

Cas. 1915, Teléf. Ovalle 16
AGENCIA:
Huérfanos No. 1039

Por Cambio de Local
para facilitar nuestra mudanza

Gran Liquidación

De Mercaderías y saldos de Verano

PALETOES de jersey de seda pura, $ 90, $ 80 y	$ 69.00
VESTIDOS de seda, c|u.	$ 90.00
BLUSAS de velo de hilo, en negro y de colores, c|u.	$ 6.90
VELO de hilo doble ancho, met.	$ 1.25
ENAGUAS de céfiro de hilo, rica clase, c|u.	$ 8.50
BOMBACHOS para señoras en bengalina, todos colores, c|u.	$ 5.90
MEDIAS de hilo blancas, para niñitas; precio excepcional, par.	$ 1.95
PAÑUELOS de batista fina, doc.	$ 2.75
CREA para sábanas, 1.80 de ancho, de calidad muy superior, met. $ 4.50 y	$ 4.90
GRANITE de hilo para paños de mano, 60 cm. de ancho, met.	$ 2.30
SERVILLETAS de mesa, tamaño grande, 1|2 doc.	$ 7.40
DAMASCO para manteles 1.80 de ancho, met.	$ 6.90
TOALLAS felpudas, calidad superior, tamaño grande, doc.	$ 18.75

Gasas para cortinas con y sin vuelo, desde $ 3.40 met.

CRETONAS

Gran variedad de las últimas novedades a precios muy convenientes

La Tienda Inglesa

STRUTHERS y Cía.

Estado 270 Casilla 956

No cabe la duda, cuando la garantía es absoluta

ELIXIR VIVES

CONTRA LA CALVICIE

caída del cabello, caspa y demás afecciones del cuero cabelludo.

El éxito está siempre asegurado, aunque haya usted ya usado renombrados específicos, obteniendo resultados negativos.

Si nuestras afirmaciones no bastan para convencerlo, diríjase donde el inventor R. Vives, Peluquería y Perfumería Mayo, Portal F. Concha 962, no costándole un sólo centavo hasta que compruebe la completa eficacia del Elixir.

Unicos depositarios: **LA CORBATINERA**
Puente 750.—Estado 266

12026-16-B

VIDRIOS Y CRISTALES

10,000 CAJONES VIDRIOS PLANOS.
20,000 METROS CRISTALES

acaban de llegar para entrega y colocación inmediata, por mayor y menor. Se atienden pedidos de provincias.

Consulten precios en esta Casa la más acreditada en su ramo, fundada el año 1873.

VIDRIERIA ITALIANA

CALLE ESTADO 149. — TELEFONO 1160. — CASILLA 358. — ESTEBAN DELL'ORTO

Lea Ud. esta nueva opinión médica

Dr. LUIS A. SOLIS V. Ex-Médico Residente de la Casa de Huérfanos, Av. Providencia 671.

Certifico que he usado el Alimento denominado "Harina Malteada Lynam" N.° 1 en niños afectados de exterocolitis (catarro intestinal) y lo han soportado perfectamente. Además creo que dicho Alimento puede usarse con ventaja en los catarros de verano en los niños mayores de seis meses.-La Harina Lynam N.° 2 la he usado en convalecientes de tifus y ha sido muy bien tolerada.

Providencia. Enero 15 de 1919. Firmado.-Luis A. Solis V.

"Harina Malteada Lynam"

Cómprela Ud. hoy mismo en cualquier Botica
Precio el N.° 1, $ 1.80 y el N.° 2, $ 2.00 el tarro.
Por Mayor Droguería Francesa, Ahumada 245-Stgo.
y Arestizábal y Co.-Valparaíso
FABRICANTES:
Lynam y Superby
TOCORNAL 258
SANTIAGO

12031-16 B

VIÑA SAN CARLOS

JOSE LUIS COO
BANDERA 78 -:- Oficina 22 -:- Casilla 3515 -:- Teléfono 1571
— REPRESENTANTE —
BENJAMIN VALLE F.

12024-16-B

MUEBLES

Gran ocasión en juegos dormitorio, comedores, salón y escritorio en todos estilos.

SAN DIEGO 31

MUEBLERIA EL CARMEN

NOTA.— Con un 30% de rebaja sobre el precio de fábrica encontrará usted catres de bronce, fierro y parrilla.

11975-28-b

AVISOS DE REMATE

REMATE QUINTA MEIGGS

Por acuerdo de los herederos de la señora Ismenia Soruco de Toro, se rematará el

VIERNES 14 DE MARZO, A LAS 4 P. M.

ante el juez compromisario don Alejandro Valdés Riesco, Moneda 665, la propiedad ubicada en Santiago, Delicias 2348 y Manuel Montt 2355, conocida con el nombre de Quinta Meiggs. Tiene una extensión de 9,230 metros cuadrados; cuatro construcciones independientes, que son: gran chalet central, cocheras y caballerizas, pabellón y conservatorio. El chalet central es una construcción de moda, de gran lujo y muy acabada, traída de Estados Unidos. La considerable superficie del terreno permite vender la parte que da frente a la Alameda, dejando una espaciosa entrada, como tienen otras propiedades en Santiago. Esta parte del terreno puede venderse en $ 250.000 y la que da a Manuel Montt en $ 120,000. Quedaría así el gran chalet central con una extensión de más de 5.600 metros cuadrados por el precio de 160,000, siendo que importó más de medio millón de pesos oro en Norte América.

Ha sido tasada esta propiedad por los ingenieros don Ricardo Larraín Bravo en $ 778,200 y don Enrique Terry en $ 998,674. Saldrá a remate por el bajo

MINIMUM DE $ 530,000

La propiedad reconoce una deuda hipotecaria y se pagará al contado doscientos cincuenta mil pesos. Puede ser visitada de 2 a 5 P. M. Bases y antecedentes en el estudio del partidor y en la Notaría de don J. Vicente Fabres.

REMATE

DE LAS EXISTENCIAS DE MADERAS Y GALPONES DEL DEPOSITO DE MADERAS

Providencia núm. 1458

Próximo a la Av, Pedro Valdivia

El Martes 18 del pte, de 9½ a 12

Y DE 14 HORAS ADELANTE

POR ORDEN DE SU DUEÑO

HAY:

Gran surtido de maderas de roble pellín de 2x4, 2x3, 2x2, 3x4, 4x4 pulgadas.

Lingue: de 1|2x10 y de 1x10. Tablas de laurel y de álamo acepilladas y en bruto, de 3|4x5 1|2, 1|2x4 1|2, de 1x4 1|2, de 1 1|2x3, de 1x4, 1x8, 2x3, etc., id. de raulí de 1|2x4 1|2, 1x4 1|2 machihembrado. Otras maderas: biguetas de álamo, vigas, pasamanos, guardapolvos, pilastras, frisos. Gran partida de tablas de álamo machihembradas. Suples de álamo, talones. Gran partida de molduras diferentes dimensiones y clases. Listones de laurel, pestañas, collerines, junquillos, mangos de escobas, mangos de plumeros. Puertas, ventanas, basas de piedra diferentes dimensiones. Balaustros, batientes, juegos de patas de roble, etc.

Dos galpones con 300 planchas de fierro galvanizado de uso de 6, 7, 8 y 9 pies. Enmaderación de roble. **Maquinaria:** una Tupí Framag con su contra-eje. Una acepilladora Framag con su contra eje.

A la vista desde el Lunes, de 9 a 11 y de 14 a 18 horas.

VICTOR ARAYA L.

Martillero de Hacienda.

18-B

LA NACION

Santiago, 16 de Febrero de 1919

EN EL CAMINO DE LA PAZ

En sesión plena de la Conferencia de Paz, reunida en París, el Presidente Wilson dió lectura al proyecto de Constitución de la Sociedad de las Naciones, elaborado en un Comité Especial, después de dilatada y prolija deliberación.

Posiblemente este proyecto representa el criterio dominante en los países aliados y en especial en sus delegaciones a la Conferencia; y nos parece probable que sufra alteraciones substanciales en el curso de su discusión.

Bien podemos, en consecuencia, comentarlo, aún cuando sea superficialmente.

Desde luego, el proyecto representa, en su estructura total, el más enorme salto que pueda haber dado la humanidad; de la era de rivalidades y celos anterior a 1914, a la era de la cooperación internacional, de la buena inteligencia entre los pueblos, de la Sociedad de las Naciones, en una palabra.

Una objeción previa, por decirlo así, se puede formular a este proyecto de Sociedad de los Estados, objeción que el eminente diarista argentino don Jorge Mitre, formuló no hace muchos días a Lord Robert Cecil en los siguientes términos:

"La desproporción existente, entre las naciones neutrales y las beligerantes, es demasiado grande para permitir que las primeras, discutan el plan de la Liga de las Naciones **una vez que haya sido discutido y aprobado por las grandes potencias**; pero esto no puede ser un propósito práctico, a causa de haber, para las naciones neutrales, cuestiones importantes y aún delicadas, que, según sus opiniones, no pueden resolverse sin ser discutidas por las potencias interesadas. **Puede que fuese más práctico que una vez arregladas las condiciones de paz en la conferencia reunida aquí, se convocase a los Estados del mundo para discutir las bases de la Liga de las Naciones.**

"Los países neutrales, por más que aprecian el alto espíritu de justicia que preside a la idea de la Liga de las Naciones, pueden ver en esa desproporción una sombra de peligro para su soberanía".

Mitre, interpretó fielmente la voz de la América neutral en las palabras que preceden; pero es preciso tomar en consideración la circunstancia de que la Sociedad de las Naciones, fundada como plataforma de la Conferencia en que debe liquidarse la guerra de 1914-1918, está llamada a jugar un rol trascendental como medio infalible de arreglar pacíficamente las cuestiones que surjan en la consideración y juicio de las pretensiones territoriales o pecuniarias de cada país beligerante.

Este raciocinio explica, en cierto modo, la premura de las grandes potencias y en especial del Presidente de los Estados Unidos de América, por dar vida a la Sociedad de las Naciones, como quiera que el horizonte de la Conferencia de Paz, se obscurece de vez en cuando y amenaza perturbar el principio de tranquilidad en que vivimos desde Noviembre del año recién pasado.

La Constitución de la Sociedad de las Naciones, acusa el anhelo vehemente y que no reconoce escollos, en orden a evitar las guerras futuras y a substituir los medios violentos, por el arreglo pacífico de las dificultades.

La guerra ha dejado de ser el encuentro aislado de dos masas de combatientes que sirven cada una a una nación o un bando: la guerra ha llegado a ser después de 1914, la movilización total de los pueblos en hombres, mujeres y niños; y, según sea la extensión de las relaciones comerciales de los beligerantes, la guerra puede significar también la intranquilidad del mundo entero, el perjuicio más grave del comercio, de la alimentación, hasta de la salud en países que, sin embargo, no figuran como partes en la contienda. Tal ha ocurrido con la guerra reciente.

Es por esta razón fundamental, por la que el proyecto de Constitución de la Sociedad de las Naciones, no sólo procura evitar las guerras entre las Altas Partes Contratantes, sino que en cualquier punto del planeta en que amenacen producirse.

Es la consagración del derecho de los pueblos para evitar en nombre de su propio interés, la guerra de los demás.

Este principio amengua la soberanía de los Estados, que es el derecho que éstos tienen para determinar sus destinos; pero como todo derecho termina en donde comienza el derecho de los demás, la soberanía ha debido terminar también cuando la determinación de hacer la guerra comporta repercusiones molestas y perjudiciales en pueblos que tienen el derecho de vivir tranquilos.

Este es el concepto nuevo de la vida internacional, ya aceptado como un hecho por publicistas de todos los países. Entre nosotros mismos el distinguido escritor señor Ricardo Salas Edwards, ha dicho, no hace muchos días:

"La guerra que termina parece dejar además sentado, como principio ya universal, el derecho de la intervención de las naciones poderosas en las guerras de cualquier otro país, y esto, en nombre de los sentimientos humanitarios o de la simple conveniencia de evitar la destrucción de una parte de la riqueza mundial".

De acuerdo con estos principios, el artículo 11 del proyecto de Constitución de la Sociedad de las Naciones, dice: "Cualquiera guerra o amenaza de guerra, **afecte o no afecte inmediatamente a las Altas Partes Contratantes**, es declarada por la presente Constitución como materia que concierne a la Liga de las Naciones, y las Altas Partes Contratantes se reservan el derecho de adoptar la acción que les parezca adecuada para la salvaguardia de la paz".

La Comisión Internacional de Investigación, primero, el arbitraje después; o la intervención del Consejo Ejecutivo de la Sociedad en último caso, son los medios pacíficos para resolver todos los conflictos. La guerra queda expulsada para siempre, y si se habla de ella es tan solo para imponer por su intermedio la paz, a quienes pretenden alterarla.

La acción colectiva militar o comercial de las naciones, para hacer respetar los Tratados, o para hacer cumplir los fallos arbitrales o las recomendaciones del Consejo Ejecutivo de la Sociedad de las Naciones, son los medios que se establecen para asegurar el imperio de la tranquilidad sobre la tierra.

Este es, en dos palabras, el nervio del proyecto formulado por Wilson a la Conferencia Plena.

Seguiremos estudiándolo con más detalle.

El Liceo de Valdivia

Nuestras informaciones telegráficas han trasmitido la noticia de que, en su jira al sur, el señor Ministro de Instrucción ha visitado, entre otros establecimientos públicos, el Liceo de Valdivia, y se ha impuesto de sus necesidades. Más aún: reconociendo la importancia de la misión que este plantel de educación está llamado a llenar en la capital de una de las provincias más progresistas y más cultas del país, el señor Ministro ha dispuesto que se proceda desde luego a hacer algunas reparaciones indispensables en el edificio y ha prometido obtener después los muebles y los instrumentos de estudio que son menester para completar la dotación escolar.

No podemos menos de congratularnos de esta visita del señor Orrego Luco al primer establecimiento de educación de esa provincia, que tiene derecho a ser favorecido con largueza, y cuya prosperidad interesa a una población numerosa y anhelosa de saber.

El señor Rector del Liceo, en el reportaje publicado por este diario, ha revelado cuál ha sido la obra del establecimiento y cómo puede ensancharse la acción cultural del mismo, si el Gobierno atiende, como se debe, las peticiones que, para el objeto, ha hecho la superioridad de la instrucción pública. La época no es ciertamente de las más propicias para emprender grandes obras ni para hacer inversiones cuantiosas en crear nuevos servicios; pero ninguna época es inadecuada para llenar, respecto de planteles de educación que son estimados necesarios, los deberes primordiales de toda buena administración.

Así ha debido comprenderlo el señor Ministro Orrego Luco al dictar las providencias y al hacer la promesa a que hemos aludido.

Una mansión y su dama

(Impresiones de Viña del Mar)

Sobre la bandeja de laca obscura el mozo me tiende una carta bordeada de una franja negra. En una de las esquinas del sobre brilla un monograma coqueto y fino y me detengo un instante absorto en la contemplación de esa escritúra femenina, aristocrática y deliciosamente caprichosa.

La he abierto. La gentil "castellana" me invita a su mesa a disfrutar del almuerzo en su compañía a fin de sacudir—dice ella—un poco nuestro espíritu nostálgico bajo la sombra de sus árboles y a orillas de sus lagunas que el viento riza; se encuentra también alivio entre los tesoros literarios de la sombría biblioteca y luz sobre las amplias terrazas contemplativas del vasto horizonte.

Y mientras tomo la pluma para dar respuesta a la elegante y perfumada esquela resurge en mi mente un recuerdo, una fugaz visión de otros tiempos.

Invitado también por ella penetré en una noche sombría al gran jardín Maeterlinkiano que parecía adormecido en una luz de ensueño. Vagaba en el cielo, jugando a esconderse tras los efluvios grises de nubes hechas jirones una luna tasiturna que iluminaba apenas cosas hermosas: plantas soberbias, flores exóticas, helechos exuberantes, lagunas apacibles sobre las que flotaban manchas muy pálidas símiles a silenciosos "icebergs": los cisnes en reposo.

Suavemente impresionado por esta atmósfera de paz ascendía lentamente las gradas de mármol y penetré al "hall" sumido en el fulgor que emanaba de las pantallas enigmáticas. En esa deliciosa y cálida penumbra de leyenda, recostado en un amplio diván de ébano y terciopelo rojo, me dejaba mecer por la tibia quietud del ambiente cuando se estremeció una puerta luminosa y, como un hada que surge de un espejo, apareció en un halo de luz la dueña de casa, envuelta entre tules sutiles, volátiles, de tonos nebulosos, intangibles, envolviendo su diáfana belleza en una niebla rosada y lila de alba aún incierta y sobre esta armonía, propia de una aurora de estío, su cabellera áurea que el menor susurro solevanta, tenía matices de un sol que se anuncia con resplandores de oro.

La amplia reja señorial se ha abierto para darme paso y avanzo por las evocadoras avenidas que conducen a las casas venecianas. El sol resplandeciente brilla en un cielo vibrante y me detengo a contemplar con embeleso ese jardín edénico, parque inverosímil en que crecen mil plantas originarias de todos los países. En medio de la magnificencia de los árboles gigantescos, de la exuberancia de esa flora exótica, de la profusión de palmas, helechos, magnolias, robles, pinos y cipreses reunidos con arte inexplicable, reina una pureza de líneas, una suavidad de contornos, una apasible armonía que cautiva. He sido siempre partidario de los jardines rústicos, enmarañados de ramas muertas y de trepadoras en cuyo follaje sangran las rosas conjuntamente con los rojos cardenales; pero hoy he vibrado bajo una emoción nueva: ante la inexplicable belleza del orden absoluto y del esmero de que se ven rodeados los árboles seculares, ancianos espectadores de varias generaciones. Sobre los inmensos prados verdes, suaves y mullidos como una alfombra de Smyrna cada uno de ellos es un ser aparte, frondoso y espléndido, dueño de su individualidad y erguido con altivez de personaje importante.

Tras estas breves y espontáneas impresiones que me sugiere el magnífico parque atravieso la evocadora terraza veneciana entre cuyas arcadas ojivales se divisa la laguna con sus cisnes de nieve y penetro a la antesala gótica, obscura y silenciosa, de riquísima madera tallada y de "vitraux" místicos que vierten una luz de iglesia en el ámbito.

Un lacayo trajeado de azul me abre la puerta que da acceso al amplio "hall". De nuevo irradia alegría en esa sala maravillosamente hospitalaria que termina, en el fondo, con una "serre" llena de helechos cuya ventana inmensa da nuevamente sobre el parque; siempre los prados incomparablemente parejos y sencillos en su fresca verdura como los que aparecen en esos libros bonitos que los ingleses dedican a sus niños rodeados de leyendas y de viejas canciones de otros tiempos.

Como en aquella noche que rememoro al iniciar estas líneas se abre sin ruído la puerta-espejo y surge el hada de este castillo encantado. Realmente no deben haber sido más hermosos los palacios de "la belle aux cheveux d'or" y el de Barba Azul ni habrán sido sus moradoras más gráciles que la dama gentil que se desliza con paso de terciopelo, y que tiende hacia mí sus manos aristocráticas y blancas en un ademán hospitalario y fino. Nada hay que cautive más a un alma amante de lo bello que una mujer hermosa que es, al mismo tiempo, personal en su hermosura. Y es precisamente una de las virtudes que posee mi interesante anfitriona. El óvalo de su rostro divinamente dominante en sus contornos contrasta con una boca pequeña — deliciosamente femenina que se recoge después de la sonrisa hasta formar apenas un exiguo botón de rosa mientras los ojos vibrantes siempre, impregnados de fulgores azulez, imponen su voluntad al más tenaz de los valientes!

Bajo la magia infiltrante de su charla cautivadora admiro la soberbia galería de cuadros de valor incalculable y que atestiguan el más refinado de los gustos de parte del distinguido adquisidor y, donde uno mira, seduce la armonía de matices, la exquisita disposición de los muebles y objetos que hacen de este interior un ambiente de reposo intelectual y de bienestar íntimo inexplicable. Porque no es suficiente la fortuna para la creación de ambientes evocadores que reconcilian nuestro espíritu escéptico con la vida; es menester poseer también ese "fuego sagrado" interior que nos viene del "allá", ignorado. Hablaré brevemente de tre cuadros en vista de que sería imposible enumerar cada obra que vierte sensaciones de admiración en mi alma. Ellos son, en primer lugar, un Sargeant, en que el artista, en la mejor de sus épocas, cuando se inspiraba ante la sencillez de la vida apacible de los seres tranquilos, nos presenta el poema de una muchacha pastora o campesina que se ha detenido adosada contra la rama caprichosa de un árbol flexible. Su actitud reflexiva y lánguida, la esbeltez de sus brazos broncíneos contra el árbol torcido, la nuca hermosa, la espalda armónica y la grácil cabeza de cabellos brunos forman, en el paisaje dorado de hierbas locas y de cardos secos una deliciosa sinfonía de una sinceridad espontánea y tranquila. El segundo de Dagnant Bouveret representa a una madona humana, la Santa Virgen, en su bondad de madre, amamantando a su hijo arrebujado entre los pliegues de su manto obscuro. Su mirada penetrante se pierde en la penumbra mientras el seno que alimenta al niño Dios se ilumina y esa irradiación se expande, brilla, ilumina el miserable aposento hasta dejar diseñado el cuerpecito del niño santo a través de la fúnebre envoltura. El tercero es una gama en rojo de nuestro amigo argentino Bernaldo de Quiroz: un errante caballero de luenga barba y de ojos azules tristes y lagrimosos, delgado como un Quijote y pensativo como un Fausto.

Sobre su espalda y hasta el suelo lo cubre una amplia capa roja que armoniza con la cortina roja también del fondo. Entre sus manos finas y largas lleva una mandolina de madera relumbrosa y diríase que avanza sin rumbo hacia una meta desconocida, eternamente neurótico y vagabundo y posiblemente en la espera de la hora oculta pero segura de la final angustia. Al detenerse frente a estas tres notas de arte, de tan diversos temperamentos, espero poder explayarme un día sobre los incalculables tesoros allí reunidos, dignos de las primorosas colecciones de los Rostchild y Rockefeller.

El sirviente trajeado de azul abre en silencio las dos hojas de una puerta. Entramos al comedor vasto y sencillo, recubierto de gobelinos del siglo diez y ocho que representan cacerías en las cortes de Francia. La campiña ha empalidecido ligeramente y el fondo se borra patinado por el tiempo pero vibran las rojas indumentarias de los regios señores, que sujetan las jaurías bullangueras o que persiguen el venado, montados en briosos corceles y esas manchas que se repiten en los tres costados de la sala le dan su aspecto definido, original y distinguido. El cuarto costado lo ocupa totalmente una inmensa ventana ovalada y es el más hermoso de los cuadros, la visión del jardín señorial, con sus viejos árboles asaltados de floridas enredaderas sobre la evocadora alfombra del césped verdiño.

La brevedad del almuerzo servido sobre la mesa redonda de caoba cuyo mantel ha sido suprimido nos permite dar un paseo por el parque. El bosque, las rocas amenazantes, las quebradas sombrías, los torrentes quejumbrosos, los senderos tranquilos donde viven en silencio las florcitas ignoradas y los anchos caminos que conducen a los montes de donde se divisa la ciudad y el mar, todo ello, la naturaleza y sus caprichos, lo encierra esta residencia de ensueño: y mientras avanzo junto a la reina dueña de este dominio, contemplo su amplio "chapeau de jardín" sencillamente adornado de una cinta pintoresca en una sinfonicidad encantadora con su traje sutil y colocado con gracia inimitable sobre sus cabellos de argento. Me creería transportado en uno de esos parajes de otros tiempos en cuyas inmediaciones vagaba la pastorcilla del Guadiela con sus blancas ovejas.

Bajo los árboles frondosos sobre la verde alfombra, a la hora en que el sol preludia levemente su retirada, se disponen las mesas del té y — sentados allí — la conversación fluye fácilmente; es una de esas charlas amenas en que los temas se encadenan unos con otros mientras ascienden al aire en espirales los humos azules que emanan de los cigarrillos egipcios. Una campana que pertenece, sin duda a alguna torre oculta entre tanta verdura, canta las diez y siete horas. Nos retiramos. La amplia reja señorial se abre nuevamente y tras nuestra pasada, al girar sobre sus goznes enmohecidos, se cierra con un lamento. Un silbido estridente razga el aire y — a toda velocidad— pasa frente a mí un tren expreso.

¡Cuán ligera pasa la vida cuando es hermosa y cuán lentas se arrastran las horas, ¡Dios mío! cuando hay sombras en el hogar taciturno!

ALMOR.

Negocios en los siete mares

Por Eduardo N Hurley, presidente del Consejo de Navegación de los EE. UU. (Shipping Board)

De la Revista "System" de Nueva York. Traducción del señor Javier Gandarillas Matta.

Voy a suponer que vuestro negocio, del mismo modo que el mío, se encuentre a 1,000 millas del mar. Y voy a tratar de poner el océano a las puertas de vuestra oficina.

No podéis vosotros daros un baño de natación. Pero yo deseo que lleguéis a respirar las brisas saladas de la marea y podáis sentir que el océano está al exterior, que vuestro buque navega sobre él y viene entrando.

Toda gran nación con una marina mercante es una nación de costas marítimas, excepto dos. Países como Gran Bretaña, Japón, Suecia, Noruega e Italia tienen poco territorio alejado de sus costas. El océano está a las puertas de todos sus negocios y constantemente entra en todos sus trabajos y sus planes.

Nosotros fuimos una gran nación marítima en los días del buque de vela llamado el "Yankee clipper ship", antes de la guerra civil. En aquellos días, nuestros centros industriales estaban a la mano del océano—no habían surgido todavía grandes industrias en el centro. Entonces también nuestros buques entraban en nuestro trabajo diario y en nuestros planes.

Pero ahora hemos avanzado muy lejos tierra adentro. El océano se separó de nosotros desde hace dos generaciones. Los Estados Unidos han estado al respecto en una situación parecida a la de Alemania. Alemania desarrolló sus negocios sin embargo y llevó el Mar del Norte a las puertas de sus fábricas, creando una gran marina mercante y un gran espíritu en favor de esta marina.

Ahora estamos también construyendo y hemos construído una marina mercante de gran capacidad. Debemos todos aprender a pensar en que tenemos buques listos a la mano para todo servicio.

Realmente no veo razón para que los fabricantes del interior no puedan aspirar a sentirse porteños. Vosotros podéis acercar los buques, suponiendo que sean simplemente ferrocarriles oceánicos.

Piénsese en un tren típico de ferrocarril. ¿Qué es lo que lleva? Habrá unos pocos carros con carbón, un carro plano con piedra de construcción, dos carros planos con madera, varios carros con trigo, maíz y algodón, un estanque con petróleo, un carro frigorífico con mantequilla o carne y otros carros con dinamos, máquinas, herramientas, mercaderías, y los incontables productos ingeniosos de nuestras fábricas.

Nuestra nueva marina mercante, que esperamos llegará a 25.000.000 de toneladas, será **grosso modo** un gigantesco tren ferroviario, un tren que ahora que estamos en paz con todo el mundo deberíamos emplear con gran visión para acarrear nuestros productos a los países no fronterizos. Habrá buques carboneros para carbón y minerales, buques refrigeradores para mantequilla, car

Freudenburg & Balmaceda

Necesitan en arriendo

para atender numerosas órdenes de sus clientes, que ofrecen buenas garantías:

FUNDOS

de buenos terrenos regados en la zona central y ramales, con casas, etc. De cánones desde $ 20,000 a 150,000.

Y CHACRAS

de 10 a 20, de 30 a 50 y 100 cuadras, que estén ubicadas cerca de Santiago y que cuenten con buena dotación de aguas de regadío.

Ordenes a nuestro:

Departamento de Fundos

José Manuel Balmaceda T.
Guillermo Freudenburg C.

330 - MORANDE - 330

CASAS EN ARRIENDO

AVISAMOS A LOS SEÑORES ARRENDATARIOS QUE HEMOS RECIBIDO LAS SIGUIENTES NUEVAS ORDENES:

Santo Domingo, altos, 11 habitaciones, 4 dependencias y garage. **Canon: $ 850.**

San Martín, altos, 12 habitaciones, casa elegante y bien tenida. **Canon: $ 600.**

Avenida España, bajos, 14 habitaciones y 7 de servicio, 2 patios, pisos con parquets, buen garage. **Canon: $ 550.**

Huérfanos, bajos, 12 habitaciones y 4 de servicio, 2 patios. **Canon: $ 600.**

Avenida Brasil, altos, 9 habitaciones y 4 de servicio. Casa recién construida. **Canon: $ 500.**

Teatinos, altos, 8 habitaciones, 4 de servicios. Casa bien tenida. **Canon: $ 600.**

Arturo Prat, altos, modernos, 10 habitaciones y 3 de servicio, terraza alfaltada. **Canon: $ 600.**

Santa Rosa, bajos, 14 habitaciones, recién refaccionada y pintada. **Canon: $ 420.**

Monjitas, altos, 6 habitaciones y 3 de servicio. Tiene 7 balcones a la calle. **Canon: $ 500.**

Avenida Portales, bajos, espléndida casa con 10 habitaciones espaciosas para familia y 4 de servicio, instalación para baño. **Canon: $ 450.**

Santo Domingo, bajos, casa moderna con 8 habitaciones y 8 de servicio. **Canon: $ 500.**

Matucana, altos y bajos, 14 habitaciones y 8 de servicios. **Canon: $ 350.**

Carmen, bajos, 11 habitaciones para familia y 3 de servicios. **Canon: $ 250.**

Bellavista, bajos, 6 habitaciones y 3 de servicios. Casa recién refaccionada. **Canon: $ 300.**

Lira, bajos centrales, 6 habitaciones y varias de servicios. Casa recién refaccionada. Buena fachada. **Canon: $ 240.**

García Reyes, bajos sin altos, 6 habitaciones, buena casa. **Canon: $ 180.**

Manuel Rodríguez, altos, 8 habitaciones, piezas muy espaciosas. **Canon: $ 200.**

Avenida España, bajos sin altos, espléndida casa para regular familia, 7 habitaciones y de servicios. **Canon: $ 300.**

Y VARIAS OTRAS MUY CENTRALES Y DE DIFERENTES CANONES

Valenzuela & Balmaceda

CATEDRAL 1131.—TELF. 6.—CATEDRAL 1131

GRAN SORTEO

DEL DELICIOSO

TE RATANPURO

Que se verificará ante un Notario el 15 de Setiembre de 1919

Son 22 Mil Pesos en Dinero efectivo

Distribución de los premios

1	Premio gordo	$ 10,000
1	" de	1,000
4	" de $ 500	2,000
20	" de $ 50	2,000
120	" de $ 25	3,000
1,000	" de $ 5	5,000
1,146	premios	$ 22,000

La última extracción será el premio gordo de

DIEZ MIL PESOS

El canje de los envases vacíos por boletos se efectuará hasta el 8 de Setiembre de 1919, así:

1 boleto por 25 paq. vacíos Té Ratanpuro 1|100 de paq.
1 boleto por 25 paq. vacíos Té Dominó 1|100 de paq.
1 boleto por 25 paq. vacíos de Té Ratanpuro 1|50 de paq.
1 boleto por 20 paq. vacíos de Té Ratanpuro 1|20 de paq.
1 boleto por 10 paq. vacíos de Té Ratanpuro 1|10 de paq.
1 boleto por 5 paq. vacíos de Té Ratanpuro 1|5 de paq.
1 boleto por 2 paq. vacíos de Té Ratanpuro 1|2 de paq.
1 boleto por 1 paq. vacío de Té Retanpuro 1|1 de paq.

PUNTOS DE CANJEO:

CATEDRAL 2861.
DELICIAS 7.
CALLE SAN DIEGO 898, Esq. COQUIMBO.
CALLE SAN MIGUEL 64, Esq. ERASMO ESCALA.
PROVIDENCIA 800, FRENTE Av. M. MONTT.
ROSAS 2298.
MATUCANA 877.
BASCUÑAN GUERRERO 802.
INDEPENDENCIA 399.
SAN DIEGO 2699.
BRASIL 99.

Recomendamos a los consumidores del delicioso Té Ratanpuro, fuera de esta ciudad, mandar a sus amigos en Santiago, los envases vacíos, haciendo personalmente el canje en las mencionadas direcciones.

NOTA:--Este aviso detalle completo del sorteo Ratanpuro se publicarà los Domingos.

ALQUILO

DELICIAS.—Central, buena casa en bajos, 12 piezas y varias dependencias, $ 550.

DIECIOCHO.—Cómoda y elegante casa próxima a Alameda, 18 piezas y numerosas dependencias, luz eléctrica, galería de vidrio, parquet, decoraciones, garage y cochera, $ 950.

REPUBLICA.— Cómoda casa en bajos, 6 piezas, luz eléctrica, $ 140.

BLANCO ENCALADA. —Completamente aseada casa en altos, 9 piezas y dependencias, luz eléctrica, $ 250.

NATANIEL.— Muy cerca de Alameda, espaciosa casa en bajos, 14 piezas, muy aseadas y dependencias, $ 500.

LIRA.—A corta distancia de Alameda, higiénica casa en altos, 6 piezas y anexos, $ 200.

SAN FRANCISCO.— Cómoda quinta, 9 piezas fuera de servicio, carro de ida y vuelta, huerto, jardín, galería de vidrios, $ 300.

PROVIDENCIA.— Espaciosa y elegante casa quinta, 13 piezas y varias dependencias, árboles frutales de muchas clases, $ 600.

CARLOS OSSANDON B.

1080.— HUERFANOS. —1080

Pasta colorada y amarilla para pulir

DISCOS DE FIELTRO Y GENERO

ESMERIL EN POLVO

OFRECE:

FUNDICION LIBERTAD

LIBERTAD, 53 y 58

AGRICULTORES

Ofrecemos listo para entrega inmediata:

Tractores "Case"

Romanas para pesar animales "Mc Donald"

Arados Oliver "Mariposa" y "Araucano"

Molinos "Maquila" 14 y 18

Arados "Avery" Nos. 19 y 19 1|2

GRACE y Cía. (Chile)

Sociedad Anónima

HUERFANOS, 1087

GRATIFICACION

a la persona que dé noticias o entregue yegua, alazana, obscura, tuzada, sin moño, mancha blanca, lomo izquierdo, dos peladuras viejas en el encuentro, perdida ayer en Av. Vicuña Mackenna pasado Matta.

J. A. R.
MAESTRANZA 856

Avenida República

Vendo lote terreno dos esquinas frente a dos avenidas. Se compone de una casa altos con 16 habitaciones espaciosas, varias decoradas.

Sitio esquina para edificar residencia o renta, espléndida situación. Superficie: 2,000 metros. Mucho frente por República. Facilidades de pago.

Escribir: Correo 3081,
M. ESCOBEDO M.

Carros lastreros

y ejes con ruedas, usados, trocha del ferrocarril, rieles usados de 20 kgs., y otros materiales, se vende en la

Cantera Bellavista
Calle Bellavista 27.
Teléfono 2445
4385-18-b

YESO

BLANCO Y NEGRO
CASTRO 78

ACEITES Y GRASAS
LUBRICANTES
"FISKE"

Para Máquinas, cilindros
Dinamos, comprensores,
Motores a gas,
Ejes de carros,
Maquinaria agrícola,
Automóviles, etc.

Balfour, Lyon & Co.

BANDERA, 185
12048-16-B

Linea de Vapores Gonzalez, Soffia y Cía.

VAPOR RAPIDO AL NORTE
El vapor nacional de pasajeros
"TALTAL"

saldrá de VALPARAISO en viaje rápido el **Miércoles 19 de Febrero, a las 16 horas,** haciendo escala en COQUIMBO, TALTAL, ANTOFAGASTA, IQUIQUE y ARICA.

Recibe carga desde el Martes 18 de Febrero.

También recibe carga en lanchas propias y valor declarado firmando los conocimientos en tierra.

PASAJEROS.—Magníficas comodidades para pasajeros de cámara y cubierta. Elegantes y cómodos departamentos independientes con todo servicio. Cocina de primer orden, absoluta limpieza y esmeradísima atención a bordo.

Por fletes y demás pormenores verse con:

RODRIGO DONOSO GRILLE Galería Alesandri 237-B. — Teléfono 2206 SANTIAGO	GONZALEZ, SOFFIA Y CIA. Blanco 681, nuevo. — Teléfono 872 VALPARAISO

11998-18-b

BETIS

ACEITE ESPAÑOL
PURO DE OLIVA
PÍDANLO EN LOS
BUENOS ALMACENES
12041-21-b

JEREZ Y COÑACS
MARQUES DEL REAL TESORO
GRANDES PREMIOS · PARIS · MADRID · ZARAGOZA · VALLADOLID · FLORENCIA · BRUSELAS · ROMA

Realizamos a muy bajo precio

Dos Azufradoras a tracción "Unique"

Una partida de mangueras de goma, la mejor clase importada, de 25, 30, 35, 40, 45 y 50 milímetros; y

Barniz especial para bronce (Lacre)

Datos: Oficina 338, Bolsa de Comercio
Casilla 111-D
18-b

OCASION

Vendo regio Auto marca HUDSON
Último Modelo Importado Directamente
DELICIAS, 2636

VENDIMIA 1919

OFRECEMOS:

Anhidrido sulfuroso puro
Acido sulfuroso liquido.
Acidos cítrico y tartárico.
Bombas para orujo y vino.
Calderos para esterilizar vasijas a vapor y agua caliente.
Fosfato de amoniaco.
Levaduras, Taninos
Prensas hidráulicas y a mano.
Vendimiadores.

PRECIOS ESPECIALES

A. BECKER & Co.

CONCEPCION
B Arana 328

SANTIAGO
Bandera 615

AVISE UD. EN "LA NACION"

LA SUD AMERICA

Compañía Internacional de Seguros sobre la Vida

FONDOS: Más de $ 65.000,000

Ingresos 1917-1918 $ 17.675,363.80

Siniestros y Liquidaciones pagados: $ 92.785.030,45

ACTA DEL 38.° SORTEO SEMESTRAL

CELEBRADO EL 15 DE FEBRERO DE 1919

Certifico: Que hoy se efectuó ante mí en la oficina de la Compañía Internacional de Seguros sobre la Vida, la "SUD-AMERICA", Ahumada 378, en presencia de los señores H. P. Morris, Gerente; Emilio Aldunate Bascuñán, Médico Director; Anselmo Hevia Riquelme, Director Letrado; Arturo Holuigue Villegas, Contador; Antonio Fuentes, Cajero, miembro del Directorio Local; y de los señores: Ignacio Arrau, Dr. Eduardo de Ramón, Eduardo Aberill, Francisco Tapia, Félix Armando Viaux, Germán Villegas Acosta, Ramiro González, Juan Maldonado, y otros, el 38.° sorteo semestral, en el cual entraron:

1,377 Pólizas de Amortización

Póliza N.o	57334	Sr.	Renato Goñi Germain de Valparaíso.
Póliza N.o	57938	Sr.	Daniel Tevere Ninfa, de Santiago.
Póliza N.o	31986	Sr.	Ruperto Rubio Núñez, de San Javier.
Póliza N.o	B-59002	Sra.	Angela Estela Julio, de Boggioni, de Antofagasta.
Póliza N.o	58128	Sr.	Juan Brieba Bartolomé, de Concepción.
Póliza N.o	A-58933	Sr.	Julio Morin Hurtado, de Antofagasta.
Póliza N.o	B-59258	Sr.	Edmundo Simonelli Molinari, de Los Andes.
Póliza N.o	13345	Sr.	Santiago Rubio Rubio, de Santiago.
Póliza N.o	G-59199	Sr.	Augusto Vicuña Subercaseaux, de Santiago.
Póliza N.o	B-58953	Sr.	Alfonso Bórquez Pérez, de Valparaíso.
Póliza N.o	E-202450	Sr.	Germán Vogel Krüger, de Valparaíso.
Póliza N.o	A-59165	Sr.	Eulogio 2.o Peralta Tapia, de Antofagasta.
Póliza N.o	58239	Sr.	Jorge Infante Gana, de Lontué.
Póliza N.o	C-202561	Sr.	Nicomedes Fernández Zamora, de Calera.

En consecuencia, el Directorio Local da por sorteadas en conformidad con los términos de las pólizas de este género, las catorce anteriormente citadas, cuyos dueños quedan exentos de todo pago futuro. El sorteo se hizo en la misma forma que los anteriores. Para constancia firman con el notario suplente que autoriza, los señores H. P. Morris, Arturo Holuigue V., Anselmo Hevia Riquelme y Emilio Aldunate Bascuñán.

Santiago, 15 de Febrero de 1919.

Manuel Almarza,
NOTARIO SUPLENTE

12050-16-B

Muebleria Vienesa

En 14 de Febrero de 1919, se efectuó el 17.o sorteo del primer club de muebles ante el Notario Público señor Mariano Melo Egaña y salió favorecido el número 62, perteneciente a don Dimas Muñoz, de Ahumada 3.

En la misma fecha y en la misma forma del anterior se efectuó el 3er. sorteo del 2.o club y salió favorecido el número 55, perteneciente a don Eugenio Montes V., del Banco Nacional.

En formación el 3er. club. Cuota semanal, 5 pesos.

También se venden muebles con grandes facilidades de pago

AHUMADA 5.—CASILLA 2635
Teléfono Inglés 2783

x-409-16-b.

PARA LOS BANQUETES
SE TOMA EL
GRAN VINO
Santa Elena
Pídalo en el centro
por teléfono 1890, a
Alfredo Blanchard
El importador de licores finos, cigarros habanos y
TE
Calle Bandera N.o 176

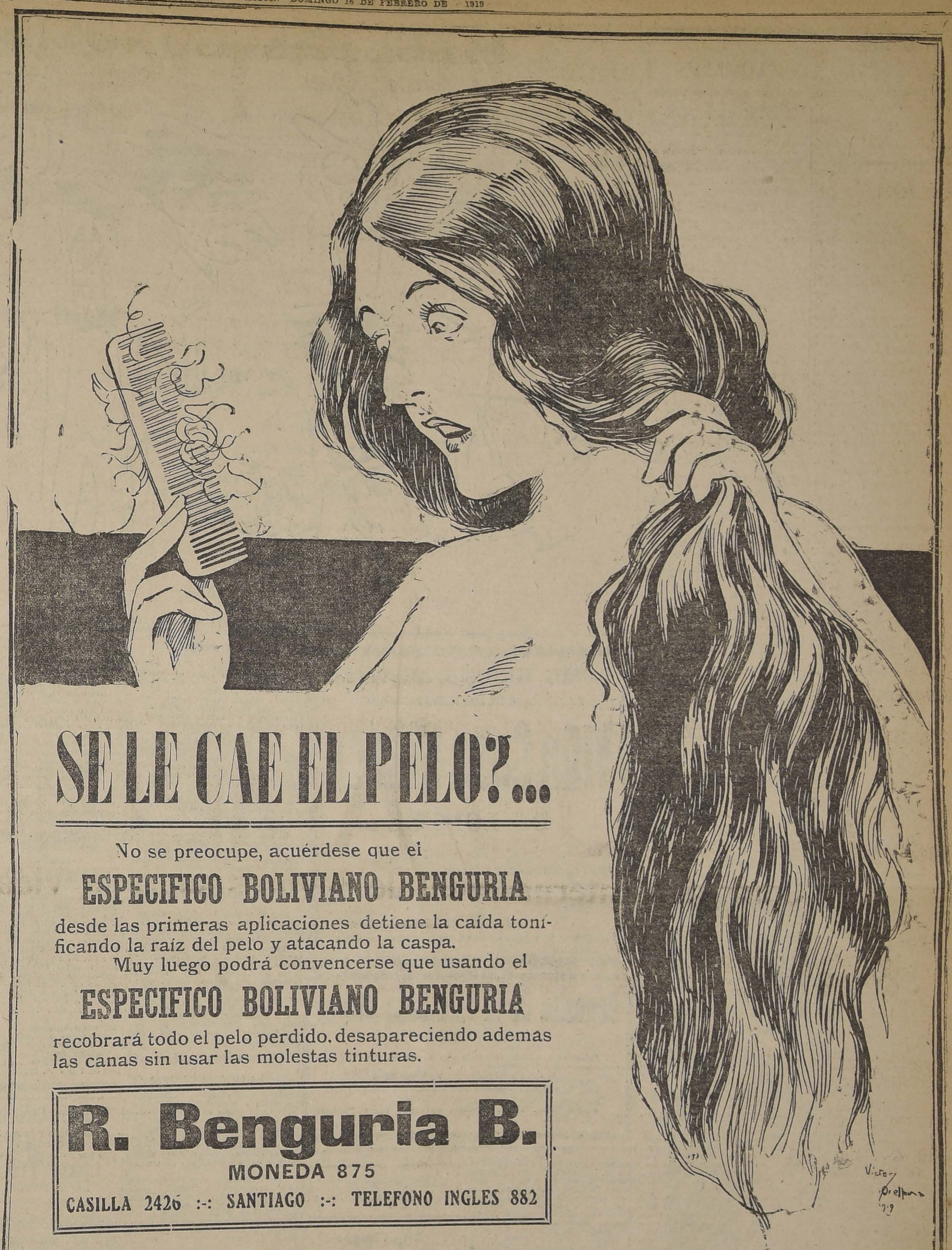

SE LE CAE EL PELO?...

No se preocupe, acuérdese que el

ESPECIFICO BOLIVIANO BENGURIA

desde las primeras aplicaciones detiene la caída tonificando la raíz del pelo y atacando la caspa.
Muy luego podrá convencerse que usando el

ESPECIFICO BOLIVIANO BENGURIA

recobrará todo el pelo perdido, desapareciendo ademas las canas sin usar las molestas tinturas.

R. Benguria B.
MONEDA 875
CASILLA 2426 :-: SANTIAGO :-: TELEFONO INGLES 882

Victor Orellana '19

ne y fruta, buques para cereales, algodón, maderas y abonos, y otros buques para las combinaciones expresas de pasajeros y líneas de vapores para mercaderías fabricadas.

El negociante es apto para reflexionar principalmente sobre sus remisiones de productos terminados en relación con los transportes, ya sean ferroviarios o marítimos y mira como una cosa de poco interés para él los transportes de carbón, de minerales, de algodón o de maderas. Tiene sin embargo un gran interés si se le atrasan las remesas de carbón o de algodón consignadas a él. En realidad, cualquiera cosa que sea transportada por riel o por agua tiene importancia para su negocio, para su fabricación y para sus ventas.

Algunas personas se imaginan que la guerra nació de una rivalidad comercial y con ello quieren significar una concurrencia entre Inglaterra y Alemania por los mercados extranjeros, con el objeto de vender productos manufacturados. Pero si en realidad fué el vendedor el que hizo estallar esta guerra, fué probablemente el comprador el que la concluyó.

Durante cuatro años, escasas raciones de mercaderías han enseñado a todos los países que la verdadera rivalidad es por las materias primas. Es obvio que si los fabricantes no pueden obtener algodón, lana, cobre, acero, productos químicos, y otras materias análogas, no pueden fabricar artículos para vender. Nuestros puntos de vista sobre producción y sobre comercio eran decididamente unilaterales antes de la guerra. Estábamos todos enterrados y concentrados cada uno en su propio negocio. Pero ahora estamos empezando a ver las cosas en conjunto. Vemos que el comercia de exportación de tejidos de algodón y lana de Inglaterra es posible gracias a que en la flota mercante que los transporta existen muchos buques cargados con carbón de Gales.

Inglaterra envía carbón a Sur América y Sur Amércia en retorno le da su trigo, sus carnes, o su salitre para ser llevado vía Australia o Estados Unidos, donde a la pasada puede cargar la lana y el algodón. Estos productos van en seguida a Inglaterra junto con el trigo y las carnes para alimentar a los obreros británicos de las fábricas y darles trabajo.

El negocio de cualquiera de vosotros es simplemente una oficina de compensación de cuentas (clearing house) para el comercio mundial, y todo lo que se produce en cualquiera parte tiene importancia para la fabricación de vuestros productos terminados, directa o indirectamente. Cuando el filipino quiebra cocos y pone a secar su contenido sólido para extraer el aceite de palma, tiene esta operación su influencia en vuestro propio negocio, tal, como por ejemplo el pedido de vuestro catálogo de exportación hecho por un comerciante de Sur América.

El tío Sam está haciendo una inversión de cerca de 5,000.000.000 de dólares en buques para traeros el océano a vuestras puertas. Debemos empezar desde hoy a prepararnos para estar listos de manera que esta inversión se mantenga con tal objeto para el bien de la Nación y de nosotros mismos. Sube casi a la cuarta parte del capital invertido en nuestros ferrocarriles y deberá ser respaldeada por otra inversión posterior para el mejoramiento de puertos y de estaciones carboneras aquí y en el exterior.

Por cada 10 dólares que tenemos invertidos en nuestros planteles el tío Sam está invirtiendo un dólar para los transportes marítimos para traer materias primas de los países extranjeros y llevarles nuestros productos. Debemos a la Nación el afianzamiento de esta inversión por medio de eficiencia y de visión internacional.

Como presidente del Consejo de Navegación de los Estados Unidos soy constantemente interrogado sobre la forma en que esperamos poder competir con los buques más baratos de otras naciones. Apenas si pasa un sólo día en que alguna organización representativa exige un cambio de nuestras leyes federales con el objeto de colocar a nuestros buques sobre un pie de igualdad con los de otras naciones. Yo escucho como presidente del Consejo y en seguida replico como hombre de negocios. El lugar para triunfar está detrás en nuestras oficinas.

Se han amontonado testimonios que prueban que otras naciones manejan buques más barato que nosotros. Pero estos testimonios toman la forma de comparaciones entre los salarios, el costo de alimentación de las tripulaciones, las reparaciones y otros items de este jaez. Estos testimonios prueban una lamentable ignorancia de los costos verdaderos para mover una tonelada de flete en el mar.

El negocio de transportes marítimos en el mundo es una industria desarrollada moderna. Le falta el procedimiento moderno de llevar las cuentas para obtener los precios de costo. La concurrencia en este ramo está basada en gran parte en los salarios y en las tarifas de los fletes. Ha sufrido de violentas fluctuaciones en los tiempos de prosperidad y de depresión. Todos los testimonios señalan que se trata de una industria lista para ser modernizada por medio de la organización científica del trabajo adoptada en nuestros negocios.

Cuando construyamos buques americanos "fabricados" que salen costando un bajo precio por tonelada, y los hagamos correr con petróleo crudo o con motores de combustión interna, y fijemos los salarios de las tripulaciones, no sobre la base de la baratura, sino sobre la de trabajadores de alta eficiencia, y ataquemos todo este problema de la competencia internacional sobre la base del costo por tonelada de flete, con el conocimiento perfecto que tienen nuestros hombres de ferrocarriles, no tengo la menor duda de que podamos triunfar sobre el océano.

Creo que llegará el momento en que los intereses navieros de las diferentes naciones se reunirán alrededor de una mesa de conferencia con el propósito de investigar a fondo el conjunto de su industria, de la misma manera que han producido los fabricantes de los Estados Unidos en los últimos años, con el objeto de conocerse, de cambiar ideas sobre los precios de costo y de eliminar la competencia suicida que dimana de la ignorancia de los costos. Una y otra vez, como presidente de la Comisión Federal del Comercio, presencié las reuniones de fabricantes hostiles unos a otros que perdieron toda su animosidad en obsequio de su interés por conocer todo lo relativo a los precios de sus competidores y de la posibilidad para ellos de consolidar sus industrias por medio de una información más perfecta sobre precios de costo.

Uno de los primeros pasos que deben dar los hombres de negocios americanos con el objeto de aprovechar nuestra nueva marina mercante es reunirse para obtener informaciones, para proceder de consuno, y tener entusiasmo. El Congreso ha aprobado la ley Webb, que permite combinaciones de negocios para el comercio exterior. Antes de que se aprobara la ley me encontraba compelido a buscar yo solo el comercio extranjero y los productos de mi negocio se estrellaban contra fuertes combinaciones de negocios en otros países competidores.

(Continuará).

VENDESE

Con poco capital y por ausentarse del país, la antigua y acreditada

BOTERIA B CELONA
SANTO DOMINGO 949

x-404-17-b

EL LUNES 16

empiezan las clases del curso especial para

Aspirantes a sub-inspectores de impuestos fiscales

en el Instituto Mercantil de Santiago, Bandera 287, esquina Huérfanos. Teléfono Inglés, 273

Las clases serán profesadas por dos antiguos y preparados funcionarios de los impuestos.

12032-17-b

AL PASAR

BIEN ENTENDIDA CARIDAD

La señora Luisa S. de Cousiño, que desde tiempo atrás consagra su inteligente actividad y su dinero a la casa de Talleres de San Vicente, empeñada en su obra de formar obreros educados y hábiles, cree que hay una edad, de los ocho a los once años, en la cual al caer un niño en el desamparo de su hogar, carece de todo auxilio por no existir en Santiago establecimiento alguno que pueda recogerlos. La casa de Talleres recibe desde los 13 años para arriba; la Protectora de la Infancia, desde dos o siete años para continuar con ellos hasta los 13 años; pero, en defensa de los centenares de chicos que alberga y educa desde los primeros años, debe evitar la incorporación al Asilo de niños de ocho años o más que, las más de las veces, están contaminados por los vicios que enseña la vagancia en las calles públicas.

Por otra parte, la señora de Cousiño procura recoger los niños que han de entrar en los Talleres entre el elemento necesitado, pero sano de cuerpo y alma.

El estudio de este problema llevó a esta distinguida y caritativa dama a visitar el Asilo de la Sociedad Protectora de la Infancia, llegando después de detenido estudio, a un acuerdo con su Directorio para abrir una sección destinada a niños que en esta edad (de 8 a 11 años) caigan en la miseria. Los niños de esta condición entrarán a la sección de tránsito que tiene instalada la Protectora para asistencia transitoria de niños cuyas madres van a los hospitales, sección que sirve también de observación de los niños que deben ingresar al Asilo para educarse: allí se estudia y observa sus inclinaciones y hábitos y después de algunos días, en vista de ellos, se los incorpora o no al Establecimiento.

La señora de Cousiño ha obsequiado con este objeto la suma de $ 5.000, para gastos de ensanche de esta sección de Tránsito y de habitación de la sala que llenará el fin tan útil perseguido por ella y a la cual ha asignado una donación de $ 12.000, anuales.

La sala llevará el nombre del señor Alberto Cousiño.

UN ESTUDIO SOBRE D'ANNUNZIO

En los últimos días de la guerra, D'Annunzio, que llegaba de Italia en aeroplano, hizo una corta aparición en el frente francés.

Su breve estada en Francia coincidió con la publicación de un estudio que le consagraba André Geiger, en el que éste anuncia una nueva forma de crítica: una crítica que no derivaría de la historia literaria propiamente dicha, sino más bien de lo que él llama "dinamismo".

André Geiger pretende "no separar al escritor de su obra: al través de esta obra, sin ocuparse de la cronología, seguir tal o cual corriente, aislar tal o cual cuerda en que vibra un sonido particular, reconocer tal o cual sentimiento que lo haya impulsado desde su nacimiento hasta sus días más recientes..."

Sainte-Beuve había ya estudiado al hombre a fin de comprender mejor al escritor, y todos los ensayistas han tratado de poner de relieve los rasgos significativos de una obra, sin concretarse al detalle metódico y completo. En buenas cuentas, lo que André Geiger propone es el estudio biográfico y el retrato literario; son, pues, muchos los que, entre sus predecesores, han practicado el "dinamismo" sin saberlo. Pero él lo practica de modo muy ameno e ingenioso. Cuenta la vida de D'Annunzio, insistiendo de preferencia en su infancia y su juventud, su ambiente natal, su pequeña ciudad marítima de los Abruzzos, su familia, su amor por su anciana madre, muerta no ha mucho, su vida mundana, sus retraimientos de estudioso, sus gustos deportivos, sus lebreles, etc...

Concebido de este modo, y secundado por un estilo pintoresco, al mismo tiempo que por citas frecuentes y bien escogidas, este ensayo tiene el encanto de una novela, sin dejar de ser un estudio crítico.

André Geiger recuerda que, según lo atestigua el propio Ugo Ojetti, el eminente crítico italiano, fué en Francia donde primero se formó la gran reputación de Gabriel D'Annunzio, mientras en su propio país era aún discutido. Recuerda también que fué "l'Innocente", publicado como folletín en un periódico francés, lo que lo reveló al público de Francia y de Europa.

Remy de Gourmout fué el primero en ocuparse de D'Annunzio, con anterioridad a toda traducción francesa; y Georges Hérelle, su admirable traductor, quien descubrió este "Innocente" en el "Corriere di Napoli".

Muy pronto Vogüé celebró los poemas y las novelas de Gabriel D'Annunzio en artículos que anunciaban un "Renacimiento latino". Esos artículos, reunidos en su volumen **"Histoire et poésie"**, son muy elogiosos; sin embargo, Vogüé deduce de **"Il Piacere"** que es Paul Bourget "le maitre d'écriture" de D'Annunzio, lo que es una equivocación harto curiosa; y, ¡qué de "distingos" habría que hacer desde el punto de vista moral!...

POLITICA

Directorio General Demócrata

Esta corporación directiva del Partido Demócrata estaba citada para anoche, para seguir ocupándose de actualidad política.

Pero no se reunió por falta de número.

Partido Demócrata

AGRUPACION DEMOCRATA QUINTA NORMAL.—Por hallarse próximo el período de las inscripciones en esta comuna, según el decreto publicado en el Boletín Oficial, ruégase a los miembros de la comisión electoral concurran con puntualidad a la sesión que tendrá lugar el Miércoles 19 del corriente, a las 20 horas 30 minutos en Catedral 4260.

Hay pendientes diversas solicitudes de vecinos y correligionarios que es necesario resolver a la mayor brevedad.

Para igual día y hora, está convocado el directorio de la agrupación.

CENTRO DEMOCRATA "YUNGAY".—Para hoy se cita a junta general con el fin de elegir un secretario.

La sesión tendrá lugar a las 15 horas.

CARLOS DUVAL

Corredor de la Bolsa de Comercio—Acciones, Bonos, Oro
Casilla 2266 --- Tel. 1812 --- BANDERA 57

CONVENZASE que malgasta su dinero, si consume otra que no sea esta marca:

'CHICHA CHAMPAÑA"--(Ch. Boyens)--LOS ANDES

AJENCIA JENERAL

Catedral 1131, of. 4, int. - Ventas por mayor. - Casilla 524
En venta: Botellería Moderna, Monjitas 867; Emporio Zanolli, y Diego A. Catalán, San Bernardo.

4386-16-b

VIDA SOCIAL

EN LA DIPLOMACIA.—

En la combinación transandina de ayer partió de regreso a Buenos Aires, el Ministro Argentino ante nuestro Gobierno, señor don Carlos F. Gómez, acompañado de su esposa, la distinguida señora doña María Isabel Rodríguez de Gómez.

El talentoso diplomático, deja gratos recuerdos en nuestra sociedad, cuyos sentimientos de simpatía y afecto se reflejaron en las diversas manifestaciones ofrecidas en su honor y en el de su esposa con motivo del regreso a su patria.

RECEPCIONES.—

Hoy ofrecen un gran baile en su residencia de Viña del Mar, el señor don José Ramón Balmaceda y señora Sara Valdés de Balmaceda.

—El Martes próximo ofrecerán también un baile en su residencia de ese balneario, el señor Alejandro Herguíñigo y señora Malvina Penna de Herguíñigo.

FALLECIMIENTOS.—

Después de largo tiempo de cruel y dolorosa dolencia, ha dejado de existir, el teniente coronel retirado señor Eliseo López Rey, distinguido militar que hizo la campaña del Perú y Bolivia, tomando parte en diferentes hechos de armas y donde le cupo distinguirse siempre por sus especiales condiciones de caballerosidad y valentía.

Los restos mortales del señor López Rey fueron trasladados al Cementerio General, privadamente, por disposición especial suya.

FALLECIMIENTO.—

En la tarde del Jueves último, ha dejado de existir en Villa Alegre de Loncomilla, la respetable señora doña Dolores Rodríguez del Campo.

El fallecimiento de esta distinguida dama lleva el luto a numerosos hogares de esa ciudad.

ALMUERZO.—

La señora Sara del Campo de Montt, ofreció últimamente un almuerzo en el Club de la Unión de Valparaíso, en honor del Ministro argentino en Chile, señor don Carlos F. Gómez, su esposa, señora M. Isabel Rodríguez de Gómez, y del señor Carlos de Alvear y señora que se encuentran Viña del Mar.

Asistieron las siguientes personas:

Señoras: del Campo de Montt, Rodríguez de Gómez, de Alvear, Bravo de Larraín, del Campo de Larraín, Huidobro de Montt y Bustos de Rivera.

Señores: Carlos Gómez, Carlos Alvear, Luis Barros Borgoño, Guillermo Rivera, Máximo del Campo, Juan M. Simpson, Ismael Valdés, Pedro Luis Vidal y Gustavo Rivera Baeza.

EN EL CERRO SANTA LUCIA.—

Con el regreso de las familias del veraneo, vuelven las funciones del Teatro Paraíso, a recobrar la animación que caracteriza a este espectáculo de verano. Las hermosas noches de luna que se gozan desde la terraza, y programa que se presenta, contribuyen a atraer al público que aumenta en cada noche.

IN MEMORIAM.—

El Lunes 17 del presente tercer aniversario del fallecimiento de la señora María Rezpaldiza de Calvo se dirán misas por el descanso de su alma en la Iglesia de San Francisco a las 9 y media horas y en la capilla de las Animas, a las 10 horas.

EN VIÑA DEL MAR.—

Se encuentran en Viña del Mar, las siguientes familias:

Amunátegui Lecaros, González Balmaceda, Valdés Lira, Balmaceda Zañartu, Cruz Eyzaguirre, Zañartu Bernales, Tagle Johanne, León Noguera, Bernales Valdés, Ortúzar Phillips, Errázuriz Ovalle, Valdés Freire, Errázuriz Pérez, Peña Otaegui, Hurtado Quesney, Pérez Covarrubias, Covarrubias Freire, Valdés Morel, Fabres Guzmán, Fabres Eguiguren, Fuenzalida Urrejola, Fuenzalida Balbontín Ovalle Valdés, Domínguez Larraín, Barros Vicuña, Claro Velasco, Errázuriz Letelier, Berstein Berstein, Matte Pinto, Balmaceda Valdés, Edwards Irrarrázaval, Tocornal Ross, Ossa Ossa, Matte Amunátegui, Bernales Riesco, Gandarillas Salas, Vial Freire, Hurtado Salas, Matte Ossa, Bulnes Correa, Sanfuentes Correa, Rozas Ariztía, Ureta Rozas, Prieto Concha, Concha Hurtado, Concha Valdés, Balmaceda Lazcano, Bernales Saavedra, Urrejola Rozas, Bello Rozas, Salimas Cerda, Vicuña Zañartu, Ureta Rozas, Salvo Larraín, Montes Huidobro, Undurraga Lecaros, Huneeus Fernández, Bascuñán Vargas, García de la Huerta Ossa, Covarrubias Fernández, Huidobro Domínguez, Pérez Valdivieso, Lyon Edwards, Ossa Concha, Pereira Montes, Ross Montes, Edwards Mackenna, Barros Riesco, Barros Valdés, Alamos Lyon, Balmaceda Alamos, Antúnez Lyon, Fuenzalida Freire, Subercaseaux Aldunate, Sánchez Zañartu, Fernández Vicuña, Irarrázaval Jara, Borgoño Barros, Vicuña Morandé, y muchas otras.

RESIDENCIA.—

En Huérfanos 2426 ha fijado su residencia la familia Seaman Fernández.

ENFERMOS.—

Ha sido operada de apendicitis por el doctor señor Enrique Arancibia B. la señorita Sara Fuenzalida P.

Su estado es completamente satisfactorio.

El señor Max Bruna continúa enfermo de cuidado.

NACIMIENTO.—

Ha venido al mundo un hijo del señor Benito Gómez Herrera, y de la señora Sara Orellana de Gómez.

PASEO EN AUTOMOVIL.—

En la presente semana partieron de Santiago a Cartagena en una excursión en automóvil los señores: Enrique Velasco Undurraga, Ricardo Cifuentes Rogers y Ernesto Arteaga Undurraga

ISLA DE MAIPO.—

Veranean en la Isla de Maipo y en los fundos vecinos, las siguientes personas:—

Julia de Ferrari de Rocuant, Gabriela Rocuant de Ferrari,, Ofelia Rocuant de Ferrari, Adriana y Auristela Vásquez, Elvira Hinostroza, Eulojio Allende y señorita Allende, señor Ramón Molina, e hijas, Alfonso Burgos y señora, Maximiliano Hinostroza, Ludorfo Correa y familia, Carlos Valdés y familia, Luis A. Tasso, Luis E. Kelly, Horacio de Ferrari, Jorge Urzúa, Abel y Jorge Vásquez y Gonzalo Rocuanto de Ferrari.

A CAUQUENES.—

Se ha dirigido a los baños de Cauquenes, el señor Carlos A. Medina, acompañado de sus hijos Enrique, Graciela y Adriana.

DE ZAPALLAR.—

Veranean en Zapallar las siguientes familias:

Aldunate Errázuriz, Ossandón Guzmán, Lecaros Matte, Prado Valdés, Valenzuela Basterrica, Valdés Basterrica, Vicuña Valledor, Simpson Echeverría, Charlín Vicuña, Vicuña Marín, Mackenna Vicuña, Korner Anwandter, Yáñez Bianchi, Echeverría Yáñez, Ureta Valdés, Honorato Cienfuegos, Cienfuegos Mascayano, Echeverría Baeza, Fuenzalida Valledor, Amunátegui Jordán, Vial Prado, Echeverría Carvallo, Carvallo Pérez, Fierro Pérez, Cifuentes Garcés, Casanova Vicuña, Prieto Casanova, Wilson Werner, del Río Castillo, Sutil Alcalde, Alcalde Vicuña, J. Huidobro Gandarillas, Martínez Aránguiz, Arthur Aránguiz, Valencia Jinés, Schiavetti, Tagle Vildósola, Campino Guzmán, Larraín Granja, Marín Correa, Valdés Cuevas, Prilippi Izquierdo, Dávila Izquierdo, Ureta Casanova, Salmon, Philippi Bañados.

EN CARTAGENA.—

Gran entusiasmo reina en este balneario. En la playa y diferentes paseos hemos notado últimamente las siguientes familias:

Solar Correa, Bascuñán Pérez, González Echenique, González Vial, Salas Pereira, Vicuña Velasco, Fernández Mira, Charme Prieto, Zañartu Eguiguren, Calvo Mackena, Antúnez Cisternas, Errázuriz Quisney, Calvo Respaldiza, Altamirano Rodríguez, Plaza Errázuriz, Bezanilla Larraín, Guzmán Bezanilla, Guzmán Palacios, Hurtado Rodríguez, Vial Ortúzar, Lathan Urzúa, Cerda Salcedo, Infante Lecaros, Barros Casanueva, Pinto Aldunate, Saavedra Varas, Ortúzar de Eguiguren, Huneeus Lavín, Pérez de González, Antúnez Ruiz Tagle, Infante Pinto, Larraín Rozas, Fabres Larraín, Guzmán, Concha Sotomayor, Vargas Salinas, Valdés Claro, Ugarrraín, Guzmán G., Concha Sotomayor, Vargas Salinas, Valdés Claro, Ugarte Arrau, Larraín Vial, Montes Sutil, Mackenna Vial, Carrasco Hurtado, González Ovalle, Díaz Riesco, Espínola Díaz, Mira Morandé, Lira Ovalle, Salas Errázuriz, Sanfuentes de Zañartu, Gallardo Nieto y muchas otras.

DE PICHILEMU.—

Una enorme afluencia de veraneantes ha congregado en la presente temporada este balneario, que, a las bondades de su clima agrega las bellezas naturales del lugar, tales como la Piedra de los Lobos y otras, que constituyen hermosas reuniones de los que allí pasan la temporada veraniega.

Se encuentran actualmente en ese lugar, las siguientes personas:

En el Gran Hotel de Pichilemu:

Señorita Elvira Santa Cruz Ossa, familias Samuel Ossa Borne, Alfredo Lira Ovalle, Pedro Beas Hidalgo, Alberto Barbosa, Rafael Pacheco, Víctor González, Eduardo Moore, Oscar Schulz, Ernesto Silva, Florencio Albónico, Leonardo Albónico, José Albónico, doctor Torrealba, Agustín Torrealba, Rita de Schulz, Luis Birquertt, Carlos Justiniano, Dionisio Ramos Montero, doctor Emilio Petit, familia Ana I. de Dávila, Marco Moreno, Enrique Riveros, M. Auclair, Osvaldo Ramírez Sanz, Josefina G. de Valdés, Marcial Zegers, Evaristo Merino C., Moreira Castillo, Adolfo Ovalle A., Llona Reyes, Urbelinda Díaz Mercedes, Correa de v. Echenique, Agustín Elguín, Cornelio Guzmán, Agustín Granifo, Guillermo Sohrens, Ramón Serrano, Mister Simpson, Quintín Arrigorriaga, Alfredo Herrera, Gustavo Ibáñez Juan López Ruy-Gil, Carlos Matus, Pedro E. Herrera, Alejandro Arcaya D., Amelia Edwards Reyes, señores Enrique Arteaga, Darío Sánchez Vickers, Francisco Rodríguez, Luis Cuadra Hesse, familia Bernardo Montero, señor Luis Giordano, familia Godofredo Dopendorf, Guillermo Ariztía, Eduardo Kerbernhar, señores Guillermo Pérez R., Javier Errázuriz M., Carlos Rojas, Lizandro Aránguiz, Max Labbé Letelier, Juan Rannou y señora, Manuel Pérez R., Abraham Pérez, Luis Contreras, Osvaldo Schaerer, señoritas Plácida Peña, Susana Gaete, Esperanza Ramírez M., señora Ester Núñez de Silva, señorita Elvira Navarrete; (Chalets) familias de don Alejo Núñez, de don Ambrosio Torrealba, de don Juan Esteban Rodríguez, de don Juan Gmo. Day, de don Carlos Doggenweiler, de don Carlos Gerard.

En el Gran Casino Pichilemu:

Doctor Beca y familia, Sydney Brewer, familias Guillermo Ariztía, Francisco Correa, doctor Eduardo de Ramón, Sres. Espoy, Walter Huber, Gustavo Neff, Emilio Orella, José Domingo Paredes, Renato Ristory, Guiido Ristory, Aliro Valenzuela, señorita Elvira Navarrete, caballeros Evaristo Courbis, Augusto Hel, Mariano Loyola, Desiderio Ilabaca, Alfredo Matte, Miguel Portus, Ramón Ponce, Aurelio Pereira, Juan Rivera, Eduardo Rodríguez, Luis Rodríguez, Guillermo Sanfuentes, Rafael Díaz Correa, Samuel Velasco.

VIAJEROS.—

En el expreso de la tarde de ayer se dirigieron a Viña del Mar, las siguientes personas: señor don José Florencio Valdés Cuevas, señora y familia, señor don Salvador Izquierdo Sanfuentes, señor Carlos Cruz Montt, señor Nicolás Orrego, señor Alberto Valdivieso, señor Julio Nieto y señor Carlos Vega.

—Al sur se dirigió el señor Valentín Magallanes y señora.

—Hoy parte a Valparaíso, el señor Jorge Zamudio.

—A Viña del Mar se dirigió el señor César Ferrera.

—De Linares ha regresado el señor Rafael Baeza y familia.

El hacendado de Lautaro don Enrique Zúñiga Dávila ha llegado del sur.

—Hoy parte a Constitución el señor Julio Concha V.

SILUETAS CONOCIDAS

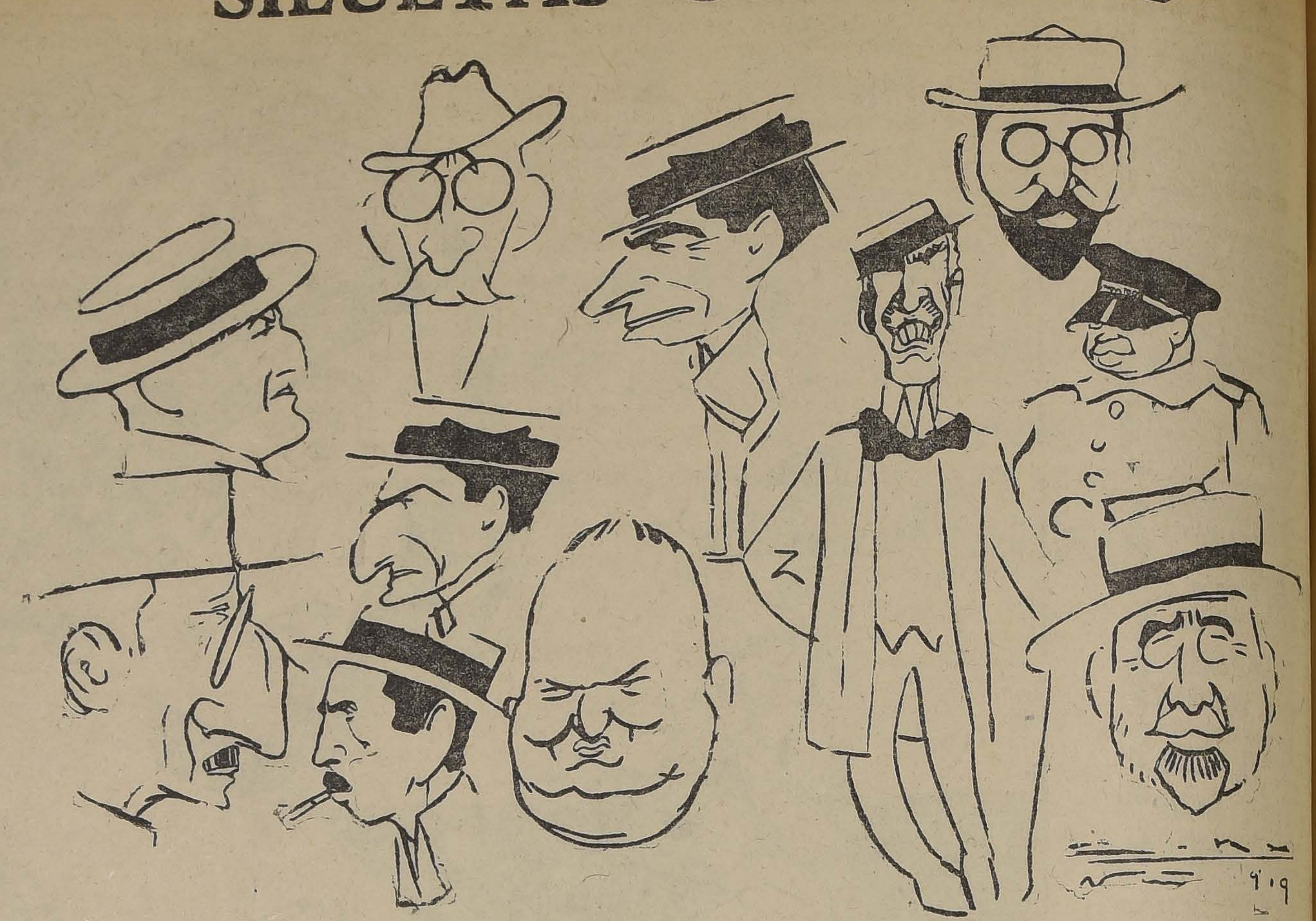

APUNTES TOMADOS EN VIÑA DEL MAR, POR COKE

Consejos de la Comtesse Ivon

En el hogar

El gusto femenino se revela soberano en el arreglo de los detalles de su hogar, donde la mujer imprime su personalidad propia, demostrando el refinamiento de sus sentimientos artísticos naturales o de su elevada cultura y educación, como también la vulgaridad de las que no están dotadas de estas bellas cualidades. La construcción y distribución de la casa, su decoración y amoblado pueden ser mu acertados mediante el auxilio de los artistas especialistas; pero los pequeños adornos, los bibelots; los trabajos de mantelería, etc., deben ser escogidos según el gusto personal de la dueña de casa y por ellos se le juzgará.

Por lo que respecta a mantelería, la moda exige que sea elegante y de estilo, inspirada en los modelos clásicos de los artistas para que constituya un elemento decorativo de verdadero mérito, aplicándola a todas las habitaciones: en el comedor, sobre las mesas de toilettes y de noche, o sea como mantelitos o pequeños centros pañitos, o como manteles finos para mesas de té. También la moda exige que cada objeto descanse sobre un mantelito y que todos ellos deben guardar un estilo dentro de cada habitación ya sea de encajes venecianos, Cantú o Florentino. La Casa Fratelli Castagnetto ofrece los más variados en modelos y clases que elabora en sus talleres.

La silueta elegante

El secreto del porte airoso y de la elegancia de las toilettes, que visten tantas señoras que se distinguen y llaman la atención, reside en el uso del corsé confeccionado especialmente sobre medida, cuyas líneas hábilmente diseñadas hacen resaltar la belleza natural del cuerpo y disimulan los defectos que pueda tener. Recomendamos especialmente la Corsetería Francesa, calle Moneda 819, cuyos artísticos y cómodos corsées satisfarán el gusto más delicado.

Los niños

Los padres deben poner especial atención en elegir el calzado para sus niños; no es indiferente calzarlos con cualquier clase de zapato barato, porque esto es una economía que resulta muy costosa. En efecto, un zapato mal hecho, con materiales inadecuados, de una forma cualquiera, produce deformaciones y enfermedades en los pies; otras veces lastimaduras y otros daños, que obligan al niño a andar mal o encorvarse; por otra parte, éstos son de muy poca duración y hay que comprar continuamente otros nuevos; por el contrario, cuando se elige un calzado al pie y de buenos materiales, se hace la felicidad del niño y se obtiene a la larga una gran economía, aparte de lo que gana en elegancia. La Casa Gath y Chaves tiene una sección especial de calzado para niños, donde se encuentra el surtido más variado y las formas más cómodas y prácticas.

Para blanquear el cutis

Con el verano la piel se quema mucho y como la generalidad desea tener un cutis albo como el de una inglesa, necesitan recurrir a preparaciones que hagan desaparecer los estragos de la intemperie, en el mismo caso se encuentran las morenas que no están contentas con su tez natural, para estos casos conviene usar diariamente la Leche Ideal de Werck, que tiene maravillosas cualidades para blanquear y por lo cual es preferida especialmente por las personas que no les gusta usar cremas.

Los nuevos tailleurs

En las próximas estaciones de otoño e invierno se usará con verdadero furor el tailleur tan indispensable a toda dama distinguida que tenga gusto en vestirse y desea presentarse siempre chic y elegante; pero deberá elegirse siempre un traje que sea de corte y confección irreprochable, pues de lo contrario se hará una triste figura como vestida con ropa agena.

Aconsejamos a nuestras lectoras visitar la Casa de Monsieur Paul Léautaud, Pasaje Matte 30, cuya especialidad son los tailleurs sobre medida y donde encontrarán los más hermosos y elegantes tailleurs de corte realmente parisiense.

Recetas de postres

Las buenas dueñas de casas tienen gustos y orgullo de presentar dulces, postres y demás variados productos de repostería con que hacen las delicias de sus comensales y como los hombres son muy golosos, es el secreto que tienen muchas para alejarlos del club y atraerlos a la mesa familiar. Para ayudarlas en tan sabrosas tareas, les recomendamos una colección de recetas escogidas para hacer exquisitas jaleas, budines, cremas, heladas y otras deliciosas preparaciones que acompaña a cada caja de Gelatina Cox, importada por la Casa Gath y Chaves. Esta gelatina, reducida a polvos, presenta ventajas inmensas sobre las que se usan comunmente, que tanto se falsifican, además su aplicación es muy sencilla y práctica por la facilidad con que se clasifica la cantidad que conviene usar en cada caso.

COMTESSE IVON.

Educación

FEDERACION DE ESTUDIANTES DE EDUCACION SECUNDARIA. — Entre las numerosas donaciones de libros estudiantiles que ha recibido la comisión nombrada por la Federación de Estudiantes de Instrucción Secundaria, para organizar la Biblioteca, figuran las de los señores M. Marín R., C. R. Delmón, C. Pacheco P., E. González, etc., y haremos especial mención del desprendimiento generoso, de una parte de sus libros, hecho por varias señoritas que han terminado o están por terminar sus estudios en algunos Liceos de Santiago.

Toda correspondencia u obsequio de libros a la Biblioteca, deben ser dirigidos al señor Arturo Toriello, San Diego 343, quien atenderá diariamente en el mismo local de 7 a 8 P. M.

COMO UNICOS AGENTES
EN SANTIAGO DE LOS VINOS FINOS DE LA
Viña Casa Blanca
DE LONTUÉ
Ofrecemos sus afamados tipos **Barzac, Rhin tinto reservado** y **Claret.**
Atendemos órdenes por Mayor y Menor puesto a domicilio.
Antúnez, Cruzat y Cía.
HUERFANOS 1183.— CASILLA 1683.— TELEFONO 1125
12027-16-b

Depósito de la Viña Casa Blanca
LONTUE
Avisamos a nuestra clientela que hemos nombrado únicos concesionarios a los señores
BAILONI y NICOLETTI, Matucana 59-A
Para la venta en Santiago de los siguientes tipos de vinos:
En Chuicos: Burdéos, Semillón, Pinot, Cabernet.
Embotellados: Pinot, Semillón, Cabernet, Pinot Especial, Souvignon Fino.
11954-17-b

Fábrica de Cocinas
DE MAXIMO SLUTZKY
Vergara esq. de Blanco Encalada. — Casilla 1587. — (Carros Parque y Club Hípico). — Santiago

"FAMILIA"
El Martes aparecerá el número correspondiente a Febrero de esta interesante revista con las últimas novedades de la moda.
31024-1 B

REMBERT
Avisa a su clientela y al público que ha regresado de Viña y atiende en su nuevo
ESTUDIO FOTOGRAFICO DE ESTADO 252
y-309-18-b

Un purgante a tiempo suele evitar una enfermedad larga y penosa. Tome Ud. las
Pildoras Japonesas
admirables en casos de Estreñimiento, Biliosidad, Higado torpe, etc.

Maisón Gualtieri
Antes Julia y Armand
ESTADO 357
sólo por pocos días
Exposicion y Venta
HOTEL FRANCE
Viña del Mar.
11874-23-b

UNA CANCHA
mármol
para palitroque
VENDO:
MONEDA 844
12000-17 B

NECESITO
buen talaje para engorda:
250 vaquillas mestizas
de 2 para 3 años, para rulo.
25 mulas aradoras.
LUIS LARRAIN BULNES
Huérfanos 1330

Farmacia y Droguería
CENTRAL
Estado 349, al lado de la casa Gath y Chaves

FABRICA
DE MUEBLES FINOS
LLULL Hnos
Merced 386-Teléf 2380
12020-17

LLEGÓ
Aceite
"CANDADO"
garantizado puro de oliva, acreditado el mejor durante 30 años por sus excelentes cualidades.
MERCERIA MATAS
DELICIAS 2780, PORTAL EDWARDS

LA LAVONINA HUG
El mejor desinfectante del cuero cabelludo. Acaba la caspa y el cabello, lo regenera y Muy recomendado por los les de Barcelona y París, mejor preservativo del tifus mático y toda clase de infec del cabello.
Pídalo a Daube y Cía., en San Valparaíso, Concepción, Anto ta, y a todos los boticarios y fumistas de la República. Precio frasco grande: $ 10. Chico, $ Unico concesionario:
CIA. FARMA
Casilla 221

LA LACTEADA

LA HARINA LACTEADA
NESTLÉ

LA PAJARITA

BAÑOS MAYO
Sírvase usted visitar este nuevo establecimiento.
El más elegante y mejor atendido
TARIFA:

CABALLEROS

Tina tibia o caliente	.	$ 1.30
" " especial	. .	1.50
" " almidón	. .	1.80
" " afrecho	. .	1.80
" " especial	. .	2.00
" " mineral	. .	3.00
" " perfumado	.	3.00
" " de mar	. . .	3.00

SEÑORAS
Servicios especiales
Tina tibia o caliente .
" " afrecho . .
" " almidón . .
" " azufre. . .
" " mineral . .
" " perfumado .
" " de mar. . .

Este establecimiento tendrá la mejor peluquería de Sud-América para caballeros y señoras. Hay masagista y pedicuro en la sección baños.
PORTAL F ONCHA, 962-Teléfono 820-Casilla 33
12016-16-b

INFORMACIONES DEL EXTRANJERO

SERVICIOS DE NUESTROS CORRESPONSALES ESPECIALES, vias Eastern y Colón, de "The Associated Press", via Colón, y de la Agencia Havas

EL PRESIDENTE WILSON EMPRENDE VIAJE DE REGRESO A LOS ESTADOS UNIDOS

SE PUBLICA EL DISCURSO PRONUNCIADO POR MR. WILSON AL DAR LECTURA A LA CONSTITUCION DE LA LIGA DE LAS NACIONES

UN DIARIO BRITANICO DA A CONOCER, EN TERMINOS GENERALES, LAS CONDICIONES EN QUE LOS ALIADOS CONVENDRAN EN PROLONGAR EL ARMISTICIO CON ALEMANIA

LLEGA A VARSOVIA LA COMISION FISCALIZADORA ENVIADA POR EL CONGRESO DE PAZ A INVESTIGAR LAS DIFERENCIAS POLACO-TCHECO-ESLOVACAS

Se descubre en Moscow un nuevo complot antimaximalista

Miembros del Gobierno portugués se dirigen a Oporto, en donde ha sido restablecido el régimen republicano

COMENTARIOS BRITANICOS

LONDRES, 15.— En un editorial de hoy, el "Daily Telegraph" felicita al Presidente Wilson, diciendo que la Liga de las Naciones significa que la mitad del trabajo está ya realizado.

"The Daily Telegraph" dice, refiriéndose al Presidente norteamericano:

"Este hombre de esfuerzo ha realizado un grande ideal".

"The Morning Post" se felicita de que la Conferencia haya evitado la locura de un ejército internacional.

Agrega que el plan no ofrece ningún medio efectivo para impedir la guerra. "Pero contamos, termina, con la fidelidad y la alianza de cinco grandes potencias".

Bélgica formula sus peticiones al Congreso de la Paz

PARIS, 15.— En la sesión que celebró esta tarde el Congreso de la Paz, usó de la palabra el delegado de Bélgica, señor Hymans.

Trató sobre las reivindicaciones belgas, que comprenden la recusación de los tratados de 1839, que establecieron el estatuto de Bélgica, dándole por base una neutralidad permanente, garantizada por las potencias firmantes del mismo tratado.

"La agresión de Alemania, dijo, ha destruído el fundamento del estatuto de Bélgica y ésta, a fin de asegurar su porvenir, reclama el abandono de la neutralidad desde el punto de vista territorial.

El señor Hymans, basándose en el principio de las nacionalidades, pide la rectificación de la frontera belga-holandesa; la libertad de navegación en el Escalda, desde Amberes hasta el mar, asegurada por la restitución, de parte de Holanda, de la margen izquierda del Escalda occidental. Reivindica igualmente la saliente holandesa del Limburgo, sobre la márgen derecha del Meuse, desde Maestrich a Roermande. Reclama la devolución a Bélgica de los distritos alemanes de Montjoie y Malmedy, cuyas poblaciones son puramente valonas y que fueron belgas hasta 1815.

Preconiza la unión del Lumxemburgo a Francia o a Bélgica, mediante un acuerdo aduanero o unión personal que los propios luxemburgueses decidirán.

"La Bélgica, dice, víctima de la violencia en 1914, no quiere usar de la violencia, y amistosas negociaciones deben permitir un acuerdo satisfactorio.

"Arreglos comunes permitirían a Holanda ensanches en la costa alemana, a cambio de los territorios que devolvería a Bélgica".

La sesión estuvo enteramente consagrada a escuchar las peticiones de Hymans.

EL NUEVO CONVENIO DE ARMISTICIO

Foch partirá hoy a París a encontrar a la delegación alemana

PARIS, 15.— El Comité Especial estudió las condiciones del armisticio. Prepara un proyecto que someterá mañana al Consejo Superior de Guerra. Foch, Petain, Hayg, Pershing y Díaz, concurrirán a la sesión de mañana, que será decisiva.

Foch saldrá de París a la una y media de la tarde, si es que está en posesión del texto que renueva el armisticio, y que comunicará a la delegación alemana.

COMENTARIOS NORTE-AMERICANOS

NUEVA YORK, 15.— El "New York World" comenta elogiosamente la constitución de la Liga de las Naciones, a la que llama un hecho viviente y orgánico.

"El imposible, dice, ha llegado. Había sido acogido con burlas cinco años atrás. Hoy día es el documento político más importante del siglo.

"Como la Constitución americana, es una lección de experiencia, inteligentemente convertida en un código práctico.

"La conferencia de París ha encontrado obstáculos que habrían sido insalvables antes de la guerra; pero las naciones, agotadas en 51 meses de lucha, se muestran más celosas aún de sus derechos soberanos garantidos por la estabilidad.

"La permanencia de la Liga de las Naciones reposa sobre todo en el carácter del Consejo Ejecutivo. Felizmente, está éste en manos de las cinco grandes potencias que ganaron la guerra, cuya supremacía política y económica y cuya experiencia gubernativa permiten tener confianza en el porvenir".

El "New York Times" publica un largo análisis de la Constitución. Según su concepto, las sanciones previstas son suficientes para hacer retenerles a cualquiera nación que tenga veleidades guerreras, a menos que esté absolutamente cegada por el militarismo. Por otra parte, deja la intervención militar a elección de cada nación, respetando así la libertad individual. Agrega que el proyecto aparece aún demasiado verboso, impreciso, y deberá ser revisado considerablemente.

Moción del delegado Huitze

EN LA ASAMBLEA NACIONAL ALEMANA

WEIMAR, 15.— En una nueva moción dirigida a sus colegas, el delegado Huitze invita a la Asamblea Nacional ha adoptar una resolución en la cual se diga que el pueblo alemán no aceptará jamás la paz con violencia, y a protestar contra las condiciones exageradas de armisticio, tendientes a producir la ruina de Alemania.

El proyecto de resolución de Huitze comprende también una protesta por el atentado contra el derecho que constituye el impedir la libre disposición de sí mismo de la Alianza Lorenesa y establecer la necesidad de investigar las causas de la guerra mundial, y someter las violaciones del derecho ante Cortes de Justicia, a las cuales ningún alemán que tal sea debe substraerse.

NUEVO PRESIDENTE DE LA ASAMBLEA NACIONAL ALEMANA

BASILEA, 15.—Ayer, herr Fehrenbach, del partido del centro, fué elegido presidente de la Asamblea Nacional Alemana

PRESIDENCIA DE LA COMISION QUE ESTUDIARA LAS PETICIONES GRIEGAS

PARIS, 15.-- (Oficial).— La Comisión encargada de estudiar las cuestiones territoriales que interesan a Grecia, eligió por unanimidad presidente a M. Jules Cambon presidente, y a Mr. Robert Borden, primer Ministro del Canadá, vicepresidente.

La Comisión dió comienzo al examen de las reivindicaciones del Gobierno helénico relacionadas con el Epiro.

El Presidente Wilson parte de Francia

BREST, 15.—El Presidente Wilson y su esposa se embarcaron a las 11 de la mañana de hoy en el "George Washington", con destino a los Estados Unidos.

Lo escoltaban el "New Méjico", el crucero "Condé" y varios aviones y torpederos franceses lo acompañaron hasta alta mar.

El Ministro de Marina, M. Leygues, y algunos altos funcionarios nacionales fueron a despedirlo a bordo.

Al levar anclas el "George Washington", los fuertes y buques de guerra surtos en la bahía rindieron honores disparando una salva mayor.

El programa del nuevo Gobierno alemán

Bases que considera aceptables para celebrar la paz

WEIMAR 15.— En la Asamblea Nacional, Scheidemann anunció el programa del gobierno. Contiene los siguientes puntos principales.

Mantenimiento de la unidad del Estado;

Celebración inmediata de la paz;

Adhesión al programa de paz del Presidente Wilson, rechazando una paz impuesta por la violencia;

Restauración de los territorios ocupados y devolución de las colonias;

Repatriación inmediata de los prisioneros alemanes;

Admisión de Alemania en la Liga de las Naciones, con derechos iguales a los de los demás países;

Desarme general recíproco;

Constitución de tribunales de arbitraje, para evitar las guerras.

Abolición de la diplomacia secreta.

Después de exponer el programa, Scheideman habló sobre la política interior y económica, enumerando numerosas reformas que el gobierno se propone llevar a cabo tan rápidamente como las circunstancias lo permitan.

Francia y sus derechos a la reparación

DE PARTE DE ALEMANIA

Lo que dice "L'Homme Libre"

PARIS, 15. — "L'Homme Libre" deja constancia de que los documentos dados al público por el Ministro de Finanzas, M. Klotz, han hecho aparecer más imperiosamente la necesidad de evitar el peligro, denunciado por M. Clemenceau, a saber, que si la libre competencia se restableciese entre Francia y Prusia, la victoria sería de ésta.

"El nuevo mundo, dice, no permitiría esta injusticia; pero se sabe que el problema de las reparaciones es diversamente interpretado por la delegación norteamericana, la cual se basa probablemente sobre la 7.a y 8.a proposición del Presidente Wilson, que admiten como pérdidas que obligan a reembolsos únicamente aquellas procedentes de los destrozos y saqueos.

La delegación británica considera que todos los aliados, como todos los acreedores, están provistos de derechos iguales ante la quiebra de Alemania.

Francia opone a los dos la tesis de que cualesquiera que sean las formas de arreglo, las reparaciones para los destrozos y saqueos deben constituir los créditos privilegiados.

Imposible que sea de otra manera, después de los sacrificios que ha hecho Francia, la que sacrificó su suelo y sus hijos por la causa de la humanidad. Es imposible admitir que las primeras reparaciones que debe Alemania (la cual ha fingido ya no poder pagar la terrible cuenta abierta por ella misma) no sean destinadas a dar vida a aquellos territorios que ella misma sumió en la muerte y en la desolación.

La reconstitución militar de Alemania

INFORMES LLEGADOS A FRANCIA A TRAVES DE SUIZA

PARIS, 15.—Según una información que acaba de llegar de Zurich, la campaña emprendida para formar una Alemania más grande, continúa activamente.

Se anuncia que durante la próxima semana los aliados se hallarán en presencia de un hecho consumado: la anexión del Austria alemana a Alemania.

Por otra parte, se informa, el reclutamiento del nuevo ejército alemán adquiere proporciones inquietantes, que han sobrepasado a todas las previsiones del Estado Mayor. Actualmente el ejército de voluntarios de que se dispone tiene un efectivo superior a 3 millones de hombres.

El "Freicht", órgano independiente de Berlin, revela que los alemanes movilizan otra vez a todos los oficiales y soldados de las clases de 1886 a 1918.

Otro diario anuncia que el Gobierno va a autorizar a una docena de renegados alsacianos, al servicio del Cuartel General alemán concentrado en Weimar, para que se entreguen en el seno de la Asamblea Nacional a una manifestación antifrancesa.

Mr. Wilson parte de Paris

PARIS, 15.—El Presidente Wilson dejó el Palacio Murat ayer en la tarde, dirigiéndose a la Estación de los Inválidos, escoltado por un destacamento de la Guardia Republicana.

MM. Poincaré y Clemenceau, todos los miembros del Gabinete francés, el Embajador francés en Wáshington, M. Jusserand, el Generalísimo Pershing y otras altas personalidades francesas y norteamericanas se habían reunido en la estación, que estaba adornada con palmas y guirnaldas floridas.

Cuando el Presidente Wilson y su esposa ascendieron al vagón del tren especial, la banda de músicos atacó la Marsellesa. M. Clemenceau pronunció una corta alocución de despedida, deseando a los viajeros feliz regreso a la patria.

Condiciones fundametales

DEL NUEVO CONVENIO DE ARMISTICIO

Informaciones del "Daily Mail"

LONDRES, 15.— Con referencia a los términos del nuevo convenio de armisticio, el "Daily Mail" publica un despacho en que su corresponsal en París informa:

"Sabemos que Foch ha recibido instrucciones definidas del Supremo Consejo de Guerra para resolver con autoridad propia sobre cualquiera situación creada por Alemania que exija una acción instantánea.

"Los nuevos términos de armisticio comprenden, entre otras cosas, las siguientes condiciones principales:

"Limitación del ejército alemán.

"Limitación del acopio de material bélico que los alemanes puedan mantener.

"Indicación de los puntos donde los cuerpos de ejército alemanes deben permanecer estacionados.

"Creación de una Comisión Económica que se encargue de considerar una cláusula que salvaguardie las futuras indemnizaciones para los aliados, impidiendo la exportación y en consecuencia la desaparición del oro y otros capitales alemanes.

"Si Alemania cumple estas condiciones, se tomará esto en consideración para los efectos de la atenuación del bloqueo, y de la reconstrucción de Alemania.

BUENA IMPRESION CAUSADA POR EL PROYECTO DE LIGA DE LAS NACIONES

WASHINGTON, 15.— Mr. Hitchcock, Presidente del Comité de Relaciones Exteriores del Senado, declaró que estaba muy bien impresionado de la proyectada constitución de la Liga de las Naciones; y que consideraba que era un rasgo importante del proyecto el control por un Comité Ejecutivo, con lo cual el poder real de la Liga estaría siempre en manos de los Estados Unidos, Gran Bretaña, Francia, Italia y el Japón.

MATERIAL DE GUERRA QUE DEBEN ENTREGAR LOS ALEMANES

COBLENZA, 15.— La Comisión interaliada de Spa ha pedido que los alemanes incluyan en el material de guerra que debe ser entregado a los aliados uno de los cañones de largo alcance que bombardearon a París.

La comisión alemana de armisticio

SUSPENDE LAS NEGOCIACIONES

GINEBRA, 15.—La Agencia telegráfica suiza anuncia que la Comisión alemana de armisticio suspendió las negociaciones que se llevaban a cabo con los aliados en Spa, a causa de que consideró que las nuevas condiciones de armisticio propuestas por la Entente eran demasiado severas.

LA CONSTITUCION DE LA LIGA DE LAS NACIONES

Y LA OPINION NORTEAMERICANA

Comentarios adversos y favorables de la prensa.-Primeras impresiones recogidas entre los parlamentarios.-Vivos debates en perspectiva

NUEVA YORK, 15.— Los grandes diarios comentan extensamente la Constitución de la Liga de las Naciones.

Las opiniones son entre sí contradictorias. Algunas son entusiastamente favorables a otras consideran que ningún progreso real se ha obtenido en la aspiración mundial de impedir las guerras.

Estas opiniones reflejan fielmente los puntos de vista de los partidarios y de los adversarios del Presidente Wilson.

El "New York Tribune" expresa en general dudas sobre la eficacia de la Sociedad de Naciones, la cual no garantiza la paz, y deja a cada nación en libertad de acción; no limita los armamentos ni establece una fuerza internacional; y, en fin, deja todos los problemas más importantes a la decisión individual de los gobiernos.

Según su sentir, la Liga no constituye un progreso apreciable sobre las Convenciones de La Haya. "De todas maneras, añade, es un progreso indirecto, obtenido bajo la forma de una "entente cordial", tal como la que existía desde hace años entre Francia e Inglaterra.

El reconocimiento del principio de "entente" es una gran victoria para las ideas francesas, y lo mismo las opuestas a toda participación de Alemania han obtenido un éxito para Francia. En resumen, la Liga es una sociedad de cinco naciones.

"The New York Sun", subraya que la Constitución de la Sociedad es, por así decirlo, el único resultado próximo a que hasta ahora haya llegado la Conferencia de Paz.

Este diario examina el proyecto sobre todo desde el punto de vista de la Constitución americana, con el cual aparece incompatible en numerosos puntos.

"Siendo el Congreso el único que tiene poder para declarar la guerra y determinar los efectivos militares, ratificar tratados y levantar impuestos, en tanto que la Constitución de la Sociedad de Naciones preve la intervención de su Consejo Ejecutivo, es dudoso que los Estados Unidos renuncien a su soberanía nacional; y si todas las cláusulas incompatibles con la Constitución americana son descartadas, la Sociedad de las Naciones no constituirá un progreso apreciable sobre las convenciones de La Haya.

Opiniones recogidas entre los miembros del Congreso permiten establecer que, en general, ellos se habían formado la esperanza de que la Liga de las Naciones sería más platónica. Manifiestan particularmente sorpresa sobre las cláusulas relativas al arbitraje obligatorio y a las reduccoines de armamentos. Un senador muy conocido expresa satisfacción por el hecho de que las cinco grandes potencias aliadas conserven su supremacía, lo que garantiza la estabilidad de su autoridad.

Cree que el Consejo Ejecutivo considera las sanciones económicas como suficientes para hacer titubear a cualquier nación antes de violar la promesa de someterse al arbitraje.

Las raras impresiones recogidas, aún confusas, no permiten obtener una opinión general definitiva. Sin embargo, de los pareceres conocidos se desprende claramente que el Presidente Wilson, se verá obligado a librar viva lucha antes de conseguir la ratificación del proyecto. Intenta, por otra parte, iniciarla inmediatamente después de su vuelta, a fin de conocer el estado de la opinión pública. Es dudoso que ahora que el peligro ha desaparecido, obtenga el asentimiento del Congreso tan fácilmente como durante la guerra.

Se prevé que si llega a convencer a cierto número de sus adversarios, sus partidarios depositarán inmediatamente una contra-resolución sobre la Liga de las Naciones, y que, habiendo obstrucción parlamentaria, se hará inevitable otra vez la convocación a sesiones extraordinarias.

De todas maneras, resulta de estas impresiones recogidas por los corresponsales que se anuncia una situación aguda en el Congreso, así que regrese el Presidente Wilson.

LOS NUEVOS ESTADOS LIBRES

Llega a Varsovia la Comisión Fiscalizadora Interaliada

ENTUSIASTA RECIBIMIENTO DE LA POBLACION

VARSOVIA, 15.—Ayer llegó a esta capital la misión interaliada que envía el Congreso de Paz a supervigilar la constitución de los nuevos Estados libres de Polonia y Tcheco Eslovaquia.

Se le tributó un recibimiento grandioso. La multitud asaltó el tren especial que conducía a los delegados en medio de una batahola indescriptible y vítores incesantes. Los delegados, los príncipes y las princesas debieron luchar por abrirse paso entre la muchedumbre.

Algunos entusiastas se habían encaramado hasta en el ténder de la máquina.

Un rasgo que llamó especialmente la atención fué la presencia de las asociaciones de obreros y otras organizaciones que antes no habían participado en los asuntos relacionados con el gobierno de Paderewski.

Los miembros de la delegación difícilmente pudieron escaparse de las efusiones de la multitud, perdiendo todos los botones de sus abrigos y otras insignias y "recuerdos" que llevaban encima.

Alegres corros se formaban en las calles haciendo ruedo a la comitiva.

El Presidente Paderewski recibió a la misión, hablando a los miembros de cada nacionalidad en su idioma natal.

El delirio llegó a su colmo cuando el delegado de Francia, M. Noulens, gritó desde un balcón: "¡Jescze Polska!" que son las palabras con que comienza el Himno Polaco "Polonia vive otra vez".

LAS CUESTIONES ENTRE POLACOS Y TCHECOS

VARSOVIA, 15.— Con la llegada de las dos comisiones internacionales, una que investigará los asuntos polacos, y la otra que arreglará las disputas con los tchecos, han terminado las luchas entre polacos y tchecos.

Se cree que la cuestión del distrito de Teschen demorará bastante tiempo en ser solucionada. Se agrega que los alemanes tratan de explotar y de aumentar las diferencias por odios personales que hay entre los membros de ambas nacionalidades.

LA AMERICA LATINA ANTE LA PAZ

LAS ASPIRACIONES BOLIVIANAS

Comentarios de un diario de Lima

LIMA, 15.—Bajo el título de "Fantasías geográficas del delegado boliviano", "La Prensa" dice, en su editorial de hoy, que el Congreso de Paz y la Liga de las Naciones podrán o no aceptar las peticiones del Perú, pero que no cabe la menor duda de que los bolivianos se verán obligados a desahuciar paladinamente sus pretensiones.

"Bolivia, añade, no puede alegar título alguno de derecho internacional sobre los territorios que retiene Chile.

LA REVOLUCION CENTRO-EUROPEA

RADEK FRAGUARA UNA NUEVA REVOLUCION MAXIMALISTA

LONDRES 15.— Dice un telegrama de Berlin, vía Copenhague:

"En la residencia del maximalista Radx, se encontraron folletos y cartas que comprueban que dicho caudillo tenía proyectada una nueva insurrección maximalista para Marzo, ramificada en todas partes de Alemania.

"Los maximalistas rusos atacarían simúltaneamente la frontera oriental de Alemania.

MERCERÍA y PAPELERÍA
"EL SOL"

COMPLETO SURTIDO EN PAPELES PINTADOS

DESDE $0.55 El Rollo

Gran variedad de guardas, en realización.

Pinturas, aceites y aguarras de primera clase y en general todo material para construcciones.

Consultar precios:

Manuel Fernández L.

Puente 696. - Teléfono 2687

12028-16-b

AUTOMOVILISTAS

Ultimamente hemos recibido una remesa de accesorios para automóviles

MORRISON & Co.

Ahumada 65 - 67 y 77 - Casilla 212 - Santiago

La Harina Lacteada NESTLE es la salvación de las guaguas.

Usar Neumáticos Impinchables

Es estar siempre libre de preocupaciones y sentirse seguro contra el peligro de accidentes.

Tenemos en existencia todas las medidas

Importadores: CHARME Hnos., Delicias esq. Dieciocho

LOTERIAS

de BENEFICENCIA NACIONAL ARGENTINA, a sortearse próximamente, cuyos billetes deben solicitarse a la muy acreditada y afortunada CASA E. TURRI, GALERIA GÜEMES, BUENOS AIRES.

Dias 19 y 28 de Febrero, cada una de

$ 80,000 arg.

Billete ENTERO a $ 20 arg., $ 48 CHILENOS o 44 francos.

Cada QUINTO a $ 5 arg., $ 12 CHILENOS u 11 francos.

En estos precios están incluidos los gastos de remisión, por certificado, a cualquier parte de la República, y a cada comprador envío, grátis, la LISTA OFICIAL de los 5,700 números premiados.

Las remesas, en pago de los billetes, pueden hacerse: por giro postal o telegráfico, o tomando una ORDEN DE PAGO EN PESOS CHILENOS, que es la forma más fácil y segura, en la Casa

E. TURRI, Santiago

PASAJE BALMACEDA 10.—CASILLA 3217

Esta Oficina de Santiago dará a usted, personalmente, o por escrito, cuanto informe desee sobre la Lotería Nacional Argentina, encargándose de comprarle cualquier billete premiado

EL REGRESO DEL PRESIDENTE WILSON

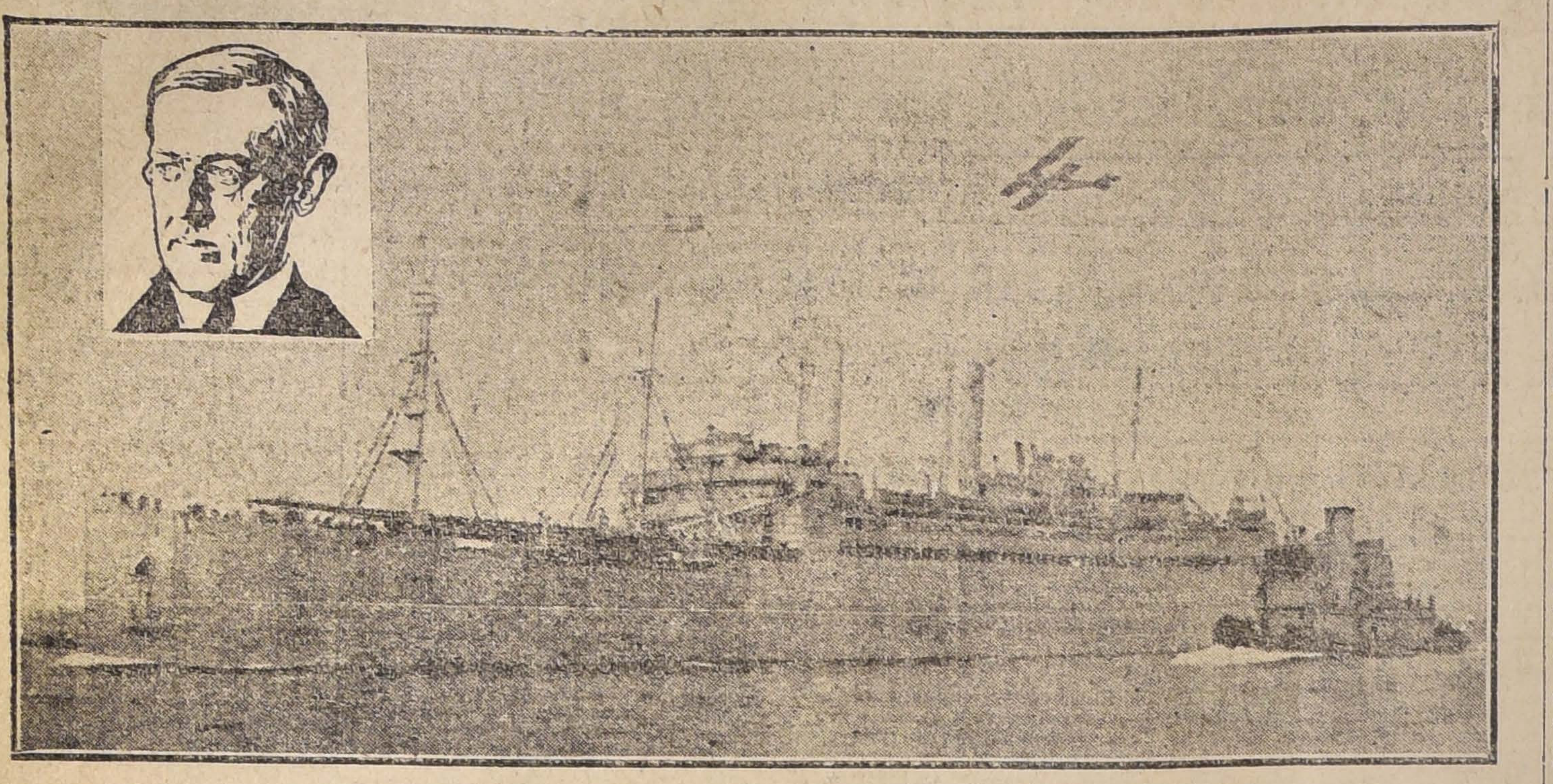

EL "GEORGE WASHINGTON", QUE CONDUJO A EUROPA AL PRESIDENTE Y QUE ACABA DE PONER PROA A LA PATRIA, TRAYENDO A SU BORDO A LA COMITIVA PRESIDENCIAL. — ESTA FOTOGRAFIA FUE TOMADA EN BREST AL LLEGAR EL BARCO A LA RADA DE BREST, EL VIERNES 13 DE DICIEMBRE ULTIMO.

100,000 Nacionales

Sorteará la **Lotería Nacional Argentina** el 7 de Marzo.

Haga sus pedidos de billetes a la Casa Chilena LEONIDAS-ROJAS, que es la **única que no ha modificado sus antiguos precios.**

El 7 de Marzo próximo habrá un sorteo de 100,000 nacionales, suma que al cambio del día equivale a 260,000 pesos chilenos.

El billete entero vale: $ 24 argentinos o $ 56 chilenos o 53 francos. **Un quinto: $ 6 argentinos** o $ 15 chilenos o 14 francos.

En estos precios están comprendidos los gastos de franqueo y **envío de lista oficial a cada comprador.**

La Casa Chilena Leonidas Rojas acaba de abrir una sucursal en Santiago, que **funciona desde esta fecha** en la Galería Alessandri numero 8 A.

ESTA CASA de Santiago no tiene billetes de Lotería para vender al público. Sólo se ocupará de despachar giros para Buenos Aires, comprar billetes premiados y monedas extranjeras en general. Atenderá cualquiera consulta o reclamo de sus clientes sobre órdenes expedidas a su Casa Central de Buenos Aires.

Los pedidos de billetes de Lotería deben ser hechos directamente a Buenos Aires y se recomienda ordenarlos con anticipación.

Ordenes y giros por carta certificada a

LEONIDAS ROJAS.
Buenos Aires, Corrientes 435, Casilla 1047.

INFORMACIONES GENERALES

NUEVO TIPO DE DIRIGIBLES RIGIDOS INGLESES

LONDRES, 15.—El "Daily Mail" publica por primera vez las características de uno de los más modernos tipos de aeronaves rígidas británicas, construidas secretamente durante la guerra.

Hay en la actualidad 33 clases de dirigibles virtualmente iguales a los mejores del tipo Zeppelin. Estos globos tienen una longitud de 670 piés por 79 de diámetro, y una capacidad de dos millones de piés cúbicos.

Están dotados para realizar vuelos hasta por espacio de ocho días consecutivos y a una velocidad que se espera hacer alcanzar a 70 millas por hora.

El peso de estas aeronaves es de más de sesenta toneladas, incluso el que son capaces de conducir, que fluctúa entre 27 y 30 toneladas.

Los constructores consideran que estos dirigibles son capaces de cruzar el Atlántico de un solo vuelo.

FORMACION DE UNA LIGA PARA EVITAR LA ENTREGA DEL EX-KAISER A LOS ALIADOS

WEIMAR, 15.—La "Deutschland Zeitung", órgano del nuevo Gobierno, ha hecho un llamado urgente a todos los alemanes, para que se unan con el objeto de evitar que el ex-Kaiser sea entregado para ser juzgado.

El llamado está encabezado por la Liga de los hombres y mujeres de Alemania para la protección de la persona, de la libertad y de la vida de Guillermo. Se agrega una declaración del príncipe Enrique de Prusia, que declinó la presidencia de la Liga en favor del mariscal Hinderburg, y que dice que al parecer la vida de un ciudadano alemán está puesta en peligro por lo que él llama las desvergonzadas peticiones de los contrarios, que exigen que el Emperador Guillermo les sea entregado para su ejecución.

"Esto constituye, agrega, un nuevo y terriblemente humillador insulto al honor de Alemania. Para evitar semejante entrega se creará una gigante liga de los hombres y mujeres de Alemania, que pretende salvar al pueblo alemán de esta desgracia perdurable.

"Esta Liga no hará ningún esfuerzo por restaurar el Gobierno Imperial".

LA DESTRUCCION DE LOS FERROCARRILES EN BELGICA

PARIS, 15.—La Comisión belga de investigación de los daños hechos a los ferrocarriles en los territorios ocupados da interesantes cifras sobre las destrucciones hechas por los alemanes.

Cerca de 690 millas de vía férrea han sido destruídas; 260 millas han sido inutilizadas. La destrucción ha sido hecha principalmente en Mons, Tournai, Gante, Brujas, Ostende y Courtrai.

El 70 por ciento de las destrucciones han sido llevadas a cabo en el tiempo comprendido entre la iniciación de la ofensiva belga y la firma del armisticio.

MEDIO MILLON DE LIBRAS PARA LA INSTRUCCION

LONDRES, 15.— Sir Ernest Cassel, conocido hombre de negocios, destinó medio millón de libras esterlinas con fines educacionales.

LOS HUELGUISTAS DE BELFAST RECHAZAN LAS PROPOSICIONES DE LOS PATRONES

BELFAST, 15.— Los huelguistas decidieron en votación rechazar las proposiciones hechas por los patrones.

INCENDIO EN SAVANNAH

SAVANNAH, 15.— Un incendio destruyó la planta de la "Southern Fertilizer Chemical C.o", en la cual se quemaron grandes cantidades de algodón, artículos navales, azúcar, maderas y salitre.

También se quemó una gran parte de un andarivel que conducía a bordo. Las pérdidas se estiman en varios millones.

ALIMENTO MEYER

el mejor alimento para niños, enfermos y convalecientes, segun lo hemos comprobado con la publicación de más de cien testimonios médicos.

ALIMENTO MEYER

De Venta en todas las buenas Boticas del país y Casa GATH y CHAVES.

Alimento MEYER

DISCURSO DEL PRESIDENTE WILSON

AL LEER LA CONSTITUCION DE LA LIGA DE LAS NACIONES

PARIS, 15. — El Presidente Wilson, en la sesión celebrada por la Conferencia de paz el día de ayer, y en la cual dió lectura al proyecto de Constitución de la Liga de las Naciones, pronunció el siguiente discurso:

"Señor Presidente:

"Tengo el honor, y aseguro que lo considero un gran privilegio, de informar en nombre de la Comisión constituída por esta Conferencia para formular un plan de Liga de las Naciones. Me siento feliz de poder decir que éste es un informe unánime, un informe unánime de los representantes de catorce naciones —los Estados Unidos, Gran Bretaña, Francia, Italia, el Japón, Bélgica, Brasil, China, Tcheco- Eslovaquia, Grecia, Polonia, Portugal, Rumania y Serbia.

"Creo que ha de ser ventajoso e interesante si yo, con vuestro permiso, leo el documento, como el único informe que tenemos que hacer.

A continuación leyó el documento, glosándolo, en los pasajes que se indican, en la forma siguiente:

Después del 2.o párrafo del artículo XIV, dijo:

"Interrumpo la lectura para hacer presente que puede surgir una mala interpretación, relacionada con una de las sentencias que acabo de leer, "en caso de que alguna de las partes se niegue a cumplir, el Consejo propondrá las medidas necesarias para llevar a efecto la recomendación". Supongamos un caso, un caso puramente hipotético.

"Supongamos que está en poder de una potencia determinada una parte de territorio, o una cosa cualquiera real que se encuentra en disputa, y de la cual se reclama que no tiene derecho. Supongamos que el asunto es sometido al Consejo Ejecutivo, para que haga una recomendación para el arreglo de la disputa, por haber fracasado la diplomacia; y supongamos que la decisión es en favor de la parte que reclama la materia que se disputa, contra la parte que la tiene en su poder. Entonces, si la parte que está en posesión de la materia en disputa, simplemente se mantiene tranquila y no hace nada, ha aceptado la decisión del Consejo, en el sentido de que no hace resistencia; pero algo debe hacerse para ver que entregue la materia sujeta a disputa. En semejante caso, el único caso contemplado, se ha determinado que el Consejo Ejecutivo deba entonces considerar qué pasos será necesario dar para obligar a la parte contra la cual se ha expedido la sentencia, para cumplir con las decisiones del Consejo".

Después de terminar la lectura del artículo XIX, dijo lo siguiente:

"Permitidme decir, antes de leer el artículo que sigue, que antes de ser incluído en este documento, fué objeto de una discusión muy cuidadosa por parte de los representantes de las cinco potencias, y que su decisión unánime respecto a este asunto está incluída en el artículo".

Después de completar la lectura del documento, el Presidente Wilson continuó hablando así:

"Me es sumamente grato agregar a la lectura del resultado de nuestras labores, que el carácter de la discusión que hubo en las sesiones de la Comisión fué no sólo de lo más constructivo, sino de lo más alentador. Durante toda nuestra discusión se vió claro que, aunque había asuntos sobre los cuales había diferencias individuales de criterio, con relación a los métodos con los cuales habíamos de obtener nuestros propósitos, prácticamente en ningún punto había diferencia sería de opinión o motivo en cuanto a los objetivos que estamos buscando.

"En realidad, aunque estos debates no daban la oportunidad de expresar los entusiasmos y los sentimientos, pienso que los otros miembros de la Comisión estarán de acuerdo conmigo en que había un sentimiento de gran respeto y de entusiasmo por el asunto que estábamos tratando de hacer, lo que era alentador en cada una de las reuniones. Porque sentíamos que en cierto modo esta Conferencia nos había confiado la expresión de una de sus más altos y más importantes propósitos, el de ver que la concordia del mundo en el futuro, en relación con los objetos de la Justicia, no estuviera sujeta a duda o incertidumbre; la cooperación del gran cuerpo de naciones debería ser asegurada en primer término por el mantenimiento de la paz sobre los términos de honor establecidos para las obligaciones internacionales.

"El apremio de esta tarea estaba constantemente sobre nosotros, y en ningún momento se manifestó el menor deseo de hacer otra cosa que sugerir los mejores medios para llevar a cabo ese gran objetivo. Hay un gran significado, por lo tanto, en el hecho de que se llegará a un resultado unánime.

"Catorce naciones estaban representadas, entre ellas todas aquellas potencias que por conveniencia hemos llamado las grandes potencias; y entre el resto, una representación de la mayor variedad posible de circunstancias y de intereses. De tal modo que pienso que estamos justificados al decir que era un grupo representativo de los miembros de esta gran Conferencia.

"El significado de este resultado tiene, por lo tanto, la mayor de todas las acepciones, la unión de todas las voluntades en un propósito común, una unión de voluntades que no puede ser resistida, y que, me atrevo a decir, ninguna nación correrá el peligro de tratar de resistir.

Ahora, debo hablar en lo relativo al carácter del documento. Aunque se ha ocupado algún tiempo en leerlo, pienso que os daréis cuenta inmediatamente de que es muy sencillo, y en nada tan sencillo como en la estructura que propone para la Liga de las Naciones—un cuerpo de delegados, un Consejo Ejecutivo, y una Secretaría permanente. — Cuando se llegó a la cuestión de determinar el carácter de la representación en el cuerpo de delegados, todos nos dimos cuenta de un sentimiento que es muy corriente en todo el mundo. Puesto que lo estoy declarando en presencia de los representantes oficiales de los varios Gobiernos aquí presentes, incluyéndome yo, puedo decir que hay un sentimiento universal de que el mundo no puede quedar satisfecho simplemente con una dirección oficial. Nos ha llegado y nos llega por varios conductos el sentimiento de que si el cuerpo deliberante de la Liga había de ser simplemente un cuerpo de funcionarios que representaran a los varios Gobiernos, los pueblos del mundo no estarían seguros de que no se repitieran algunos de los errores que los preocupados funcionarios pudieran haber cometido. Era imposible concebir un método o una Asamblea tan numerosa y tan variada como para que fuera realmente representativa del gran cuerpo de pueblos del mundo, porque hablando en números redondos, los que nos sentamos al rededor de esta mesa representamos más de mil doscientos millones de habitantes.

"No es posible tener una Asamblea representativa de mil doscientos millones de hombres; pero sí se deja a cada Gobierno que tenga, si le agrada, uno o dos o tres representantes, aunque únicamente un sólo voto, puede variar su representación de tiempo en tiempo. Por lo tanto, hemos pensado en que esto era una concesión conveniente y muy prudente hacia la opinión prácticamente universal de los hombres de todo el mundo, pues ellos querían que quedara abierta la puerta a una variedad de representación, en vez de estar reservada a un simple cuerpo oficial, con el cual podrían no encontrarse en simpatía.

"Y os daréis cuenta de que este cuerpo tiene ilimitados derechos de discusión — quiero decir de discusión de algún asunto que caiga dentro del campo de las relaciones internacionales—y que se ha convenido especialmente en que la guerra, o las desinteligencias internacionales, o cualquiera cosa que pueda llevar a fricciones y a disturbios es algo que interesa a todo el mundo, a causa de que puede afectar la paz del mundo. Y con el propósito de salvaguardar lo más que se pueda el poder popular de este cuerpo representativo, se ha decidido, lo habréis visto, que cuando un asunto es sometido, no a arbitraje sino a discusión por el Consejo Ejecutivo, puede, a iniciativa de cualquiera de las partes interesadas en la disputa, ser retirado del Consejo Ejecutivo para ser llevado al tribunal más amplio del cuerpo general de delegados· porque por medio de este instrumento estamos dependiendo primaria y principalmente de una gran fuerza, y ésta es la fuerza moral de la opinión pública del mundo — las influencias agradables, clarificadoras y obligantes de la publicidad; de tal modo que las intrigas no tengan por más tiempo cómo mantenerse en la obscuridad; de tal modo que los siniestros propósitos puedan en cualquier momento ser arrastrados al aire libre: de tal modo que las cosas que son destruídas por la luz puedan ser prontamente destruídas por la deslumbradora claridad de la expresión universal de la condenación del mundo.

"En último término, en este programa hay una fuerza armada, pero está en último término, y si la fuerza moral del mundo no basta, bastará la fuerza física del mundo. Pero, ese es el último medio que se ha de tocar, porque se ha tratado de hacer una Constitución de paz, no una Liga de guerra.

"La sencillez del documento me parece ser uno de sus principales méritos, a causa de que, hablando por mí mismo, no podía prever la variedad de circunstancias con las cuales tuvo que encontrarse la Liga. No podía, por lo tanto, preparar todo el mecanismo que fuera necesario para resolver las diversas e inesperadas contingencias. Por lo tanto, puedo decir de este documento que no es una "straight jacket", sino una instrumento de vida. Ha nacido un ser viviente, y debemos ver que las ropas no sean puestas en un instrumento de poder, sino en uno en que el poder pueda ser variado a la discreción de aquellos que deban manejarlo, de acuerdo con las cambiantes circunstancias del tiempo.

"Y sin embargo, al mismo tiempo que es elástico, que es general en estos términos, es definido en lo único que se nos encargó que fuera definido. Es una garantía definida de la paz. Es una garantía definida por la palabra contra la agresión. Es una garantía definida contra las cosas que hace poco casi han llegado a convertir en ruinas toda la extructura de la civilización.

"Sus propósitos de ninguna manera son vagos. Sus propósitos han sido declarados, y sus poderes han sido hechos inconfundibles.

"Esto no es únicamente una Liga para mantener la paz del mundo. Es una Liga que puede ser usada para la cooperación en cualquier asunto internacional. Este es el significado de la disposición establecida en lo relativo al trabajo. Hay muchas mejoras en las condiciones del trabajo que pueden ser llevadas a cabo por la conferencia y la discusión. Puedo anticipar que habrá una utilidad muy grande en la Oficina de Trabajo que se contempla para ser establecida por la Liga.

"Mientras que los hombres y mujeres y niños que trabajan han permanecido en segundo término durante largos años, y a veces parecían ser olvidados; mientras que los Gobiernos tenían sus ojos fijos con sospecha unos sobre las maniobras de los otros; mientras que el pensamiento de los estadistas estaba preocupado de las transacciones del comercio y de las finanzas ahora, si puedo creer al cuadro que se presentaba ante mi vista, se presenta en primer término el gran cuerpo del pueblo trabajador del mundo, los hombres y mujeres y niños sobre los cuales tendrá que caer de día en día el gran peso de sostener el mundo, sea que lo deseemos o no; el pueblo que va a recogerse cansado y a despertar sin el estímulo de una esperanza. Este pueblo será llevado al campo de la consulta y de la ayuda internacional, y estará bajo el cuidado de los Gobiernos combinados del mundo. Hoy, me tomo la libertad de decirlo, un gran paso avanzado en esa simple concepción.

"Además como os daréis cuenta, hay un artículo imperativo relacionado con la publicidad de todos los convenios internacionales. De aquí en adelante, ningún miembro de la Liga puede pretender que sea válido cualquier convenio que no esté registrado por el secretario general, en cuya oficina, por supuesto, estará sometido al examen de cualquiera que represente a un miembro de la Liga. Y es el deber del Secretario General el de publicar cada documento de esta especie en el plazo más corto posible. Supongo que la mayor parte de las personas que no han estado relacionadas con los asuntos exteriores no se dan cuenta de cuántos centenares de estos acuerdos se hacen en cada año, y cuán difícil sería publicar los menos importantes de ellos inmediatamente —qué poco interesante sería para la mayor parte del mundo el publicarlos inmediatamente — pero aún esos deben ser publicados lo más pronto que sea posible al Secretario General el hacerlo.

"Más aún, hay en este pacto un rasgo que a mi modo de ver es uno de los avances más grandes y más satisfactorios que se hayan hecho. Hemos terminado con las anexiones de los pueblos desamparados, hechas en muchos casos por algunas potencias que los han usado simplemente para explotarlos. Reconocemos del modo más solemne que los pueblos desamparados y poco desarrollados del mundo, que se encuentren en esas condiciones, nos imponen la obligación de preocuparnos de sus intereses en primer término, antes de usarlos para nuestros intereses; y que en todos los casos de esta especie que se presenten de ahora en adelante será deber de la Liga el ver que las naciones que sean designadas como tutores y consejeros y directores de esos pueblos se preocupen de sus intereses y de su desarrollo, antes de preocuparse de los intereses y de los deseos materiales de ella misma, como nación mandataria.

"No ha habido otro avance mas grande que éste, señores. Si miráis hacia atrás en la historia del mundo, veréis cómo los pueblos desamparados han sido a menudo una presa de las potencias que no tenían conciencia en el asunto. Ha sido una de las muchas revelaciones penosas de los últimos años que la gran potencia que felizmente acaba de ser derrotada puso cargas e injusticias intolerables sobre el desamparado pueblo de algunas de las colonias que se había anexado, que su interés estaba más bien en su exterminio que en su desarrollo; que el deseo era el poseer el territorio con fines europeos, y no el de gozar de su confianza para que la Humanidad fuera elevada en esos parajes al nivel más elevado.

"Ahora, el mundo, expresando su conciencia de la ley, dice que se ha llegado al término de esto, nuestras conciencias deben estar acostumbradas a este asunto. Serán elegidos los Estados que ya antes han demostrado que pueden ejercitar una conciencia en estos asuntos; y bajo su tutela, los pueblos desamparados del mundo tendrán presente una nueva luz y una nueva esperanza.

"Por esto pienso que puedo decir de este documento es al mismo tiempo un documento práctico y un documento humano. Hay en él una demostración de simpatía. Hay en él una manifestación de conciencia. Es práctico, y sin embargo está destinado a purificar, a rectificar, a elevar. Y quiero decir que, en cuanto me lo permiten mis observaciones, es éste un documento retrasado. Creo que la conciencia del mundo está desde largo tiempo preparada para expresarse de un modo semejante. No es que recién ahora hayamos descubierto nuestra simpatía por estos pueblos y nuestro interés por ellos. Estamos simplemente expresándolo, porque desde largo tiempo ha sido sentido; y en la administración de los negocios de más de uno de los grandes Estados, ese impulso humano ha sido ya expresado en sus relaciones con sus colonias, cuyos pueblos se encontraban todavía en un grado inferior de civilización.

"Tenemos muchos ejemplos de colonias levantadas a la esfera de un Gobierno completo. Este no es el descubrimiento de un principio. Es el convenio de las grandes naciones que han tratado de unirse para ver que sus fuerzas comunes, que su pensamiento y su inteligencia común se dediquen a esta grande y humana empresa. Pienso por esto que hay lugar para la más profunda satisfacción en que se haya llegado a esta humana decisión en un asunto que el mundo había estado esperando durante tanto tiempo, y que hasta un período muy reciente se pensaba que todavía era muy temprano para esperarla.

"Muchas cosas terribles han nacido de esta guerra, señores, pero también han nacido de ella cosas muy hermosas. El mal ha sido derrotado, pero el resto del mundo se ha hecho más conciente que lo que antes había sido de la primacía del derecho. Los pueblos que antes estaban sospechosos unos de otros, pueden vivir como amigos y camaradas en una misma familia, y desear vivir así. Los miasmas de la desconfianza, de la intriga, han sido disipados. Los hombres se miran frente a frente, y se dicen: "Somos hermanos, y tenemos un propósito común. No nos habíamos dado cuenta de ello antes, pero ahora nos damos cuenta, y éste es nuestro pacto de amistad."

LA REVOLUCION MONARQUICA EN PORTUGAL

EL GOBIERNO SE TRANSLADA A VISITAR OPORTO

LISBOA, 15.— En un tren especial se dirigieron hoy a Oporto, junto con los Ministros de Estado, varios hombres de negocios que van a estudiar la situación de visú.

El Presidente de la República y algunos otros Ministros irán después.

SE RESTABLECE LA REPUBLICA EN EL NORTE

LONDRES, 15.— La Legación de Portugal informa que la población de Oporto, ayudada por tropas republicanas, ha restablecido la República en el norte del país.

LA SITUACION EN RUSIA

Complot anti-maximalista

DESCUBIERTO EN MOSCOU

LONDRES, 15.— Según un radiotelegrama recibido de Rusia, se ha descubierto en Moscou una nueva conspiración contra el Gobierno maximalista.

Los cabecillas del complot, entre los que figura María Spiridonova, han sido arrestados.

EL RETIRO DE LAS TROPAS NORTEAMERICANAS

WASHINGTON, 15.— Se ha renovado en el Senado la discusión sobre la intervención en Rusia, debido a la acción del senador Johnson, al tratar de obtener votos para una resolución suya en que se recuerda que el Senado favorece la retirada de las tropas de los Estados Unidos en Rusia, siendo practicable.

Por mayoría de un voto, el Senado declinó entrar a discutir sobre la resolución.

ARGENTINA

BUENOS AIRES, 15.—**Agresión al capitán Muro.**—El capitán de fragata uruguayo señor Eduardo Muro que comanda el vapor "Ciudad de Montevideo", requisado por el Gobierno de su país, al transitar hoy por las cercanías del puerto, fué atacado a golpes por la espalda.

El capitán se defendió utilizando un frasco de agua de Colonia que acababa de comprar, y como éste se rompiera hizo un disparo de revólver, ante el cual los agresores huyeron en un automóvil.

El Encargado de Negocios del Uruguay gestiona la libertad del señor Muró, que ha sido detenido provisionalmente.

BRASIL

RIO DE JANEIRO, 15.—**La cuestión presidencial.**—No se puede concretar aún cuál de los cuatro candidatos propuestos a la futura Convención Nacional reunirá la mayoría de sufragios.

Parece que el nombre de don Altino Arantes obtendrá el triunfo, si bien se opina, por otra parte, que la candidatura de don Epitacio Pessoa, sería de transacción entre las aspiraciones políticas de los Estados de Minas Geraes y Sao Paulo, que procuran tener mayor influencia en el Gobierno Central.

RIO DE JANEIRO, 15.—**El "Tacuary".**—El señor Alcino Braga Calvacanti, Ministro del Brasil en Bélgica, informa que el primer barco mercanté que entró a Amberes después del armisticio fué el vapor brasileño "Tacuary", cargado de café.

URUGUAY

MONTEVIDEO, 15.— **Apertura de las Cámaras.**—Se ha verificado la inauguración del período parlamentario. Se dió lectura al mensaje presidencial en que se recuerda la promesa que hizo el presidente al asumir el poder, de preocuparse por el engrandecimiento del país. Agrega el presidente que cree cumplido su deber frente a las dificultades suscitadas por la situación difícil de las finanzas internacionales y no obstante la honda crisis porque atravesó el país.

—**La Embajada brasileña.**—La primera semana de Marzo serán grandes solemnidades y fiestas, con motivo de la venida del Embajador brasileño, señor Ciro Azevedo, representando a su Gobierno en la transmisión del mando presidencial.

Alhambra

EL KAISER Y WILSON

en MATINEE, a las 15.30, en la visión, considerada por la "Semana Cinematográfica" como la mejor del año:

ALIADO ENEMIGO

Creación insuperable de la deslumbrante y bella **LUISA GLAUM**.

HOY – TRES FUNCIONES INMENSAMENTE GRANDIOSAS – ESPECIAL Y NOCHE – EL ESTRENO ESPERADO POR SANTIAGO

PARALTA presenta su más grande actor **HOWARD HICKMAN**

caracterizando un personaje atacado de un mal terrible y que, desgraciadamente, se encuentra en muchos hogares; es la obra de fuerte emoción, de amor y sacrificio, de interés y de ambición, y que es una terrible lucha de la locura con la razón y de la muerte con la vida.

SIN MANCHA

SETIEMBRE – MATINEE – BRASIL

EL AGUILA

Sensacionales aventuras por el famoso cowboy

MONROE SALISBURY

CLAPLIN Motociclista

y el lindo drama heróico:

EL ULTIMO HOMBRE

Setiembre y Brasil — Tarde y Noche — Notable estreno PARAMOUNT

EL MAL AMIGO

Creación gemela de "La Marca de Fuego", por el gran actor japonés **SESSUE HAYAKAWA** y su famosa compañía dramática nipona.

Tema: Los amores heróicos que vencen al tiempo, la ausencia y la tentación.

MIERCOLES 19 en el Setiembre **SE ESTRENARA**

EL KAISER

La vista más grandiosa y sensacional del año. No ataca a un pueblo sino que fustiga un régimen. Demostración de hechos históricos de antes y después de comenzar la guerra. Asombrosa reconstitución de las ciudades belgas y de la Corte de Berlín. Meses seguidos de exhibición en New York y Buenos Aires.

DE NORTE AMERICA

(DE NUESTRO CORRESPONSAL, POR CABLE)

No habrá compras de salitre

NUEVA YORK, 15. — Informaciones que he obtenido de fuente oficial me permiten asegurar que los Estados Unidos no importarán salitre durante todo el año 19[illegible] debido a que el "stock" del gobierno y de los particulares bastará para satisfacer la demanda.

Intercambio comercial con Chile

Las exportaciones norteamericanas a Chile, durante el año 1918, aumentaron de 57.000,000 de dólares a 66 millones; y las importaciones subieron de 142.600,000 dólares a 165.782,000.

Mercado de metales

Los productores de cobre han reducido el precio a 17 1|4 centavos la libra. Hay pocos compradores.

Según parece, las restricciones del estaño continuarán indefinidamente. No hay mercado abierto, y el precio permanece a 72 1|2 centavos el straits.

El precio del turgteno no ha cambiado. La wolfranita se mantiene a 15 dólares, y no hay demanda.

Deficiencias del servicio de encomiendas

Los exportadores critican duramente al gobierno por el mal sistema actualmente en uso en el servicio de encomiendas postales, del que dicen que no tiende a ayudar a los exportadores. Piden que el correo dé las facilidades que se obtienen en los de Inglaterra y otros países. Demuestran que es más conveniente, por ser más barato, enviar las encomiendas a Inglaterra, para ser de allí nuevamente franqueadas, que remitirlas directamente al país de destino. Agregan que las franquicias de tamaño y peso que se permiten en Inglaterra son más convenientes. "Hay países, añaden, con quienes no tenemos convención de encomiendas; en cambio, Inglaterra las tiene con el mundo entero. Urge celebrar acuerdos con los países suramericanos.

Estas quejas han sido presentadas en el Congreso a la Comisión de Correos.

Deportación de anarquistas

El Gobierno continúa deportando maximalistas y anarquistas anti-americanos. Se calcula que unos ocho mil de estos individuos que han estado bajo la vigilancia de la policía, serán devueltos dentro de poco a su país de origen.

DELICIOSO **AROMATICO**

UK T

NO PIERDE NUNCA SU AROMA

Pídalo en todas partes.

CANAS

Léanse las palabras de una importante firma de San Felipe, rindiendo honores a la loción

SIN SAN

"Noviembre 5.—El interesado nos encarga avisar a ustedes que habiéndole dado muy buenos resultados el frasco de **SIN SAN** que les compró, se sirvan mandar dos frascos, uno para él y otro para regalar a un amigo, por lo cual incluimos letra Banco de Chile número 18.350 por $ 21.60. A la espera de la encomienda, nos repetimos atentos y s. s."

(Siguiendo la práctica de nuestra casa, no damos el nombre de las personas que nos mandan certificados, pues, no sería correcto.)

Las canas no deben teñirse porque perjudican y tampoco deben dejarse porque avejentan.

La loción anticanosa "Sin San" devuelve al cabello en pocos días el color que anteriormente tenía, es una verdadera maravilla, tanto por la eficacia higiénica y tónica, como por el color igual al natural que da al cabello desde el negro obscuro hasta el rubio dorado. Al mismo tiempo que devuelve su color primitivo limpia la caspa y vigoriza la raíz, cesando la caída y estimulando su crecimiento. Las canas no volverán a reaparecer usándola una vez cada ocho días. Frasco 10 pesos.

CASA FRAPMOM

Pasaje Matte N.o 29. Santiago Casilla 1609.

BILLETES ARGENTINOS

Compramos importantes sumas en pequeñas y grandes cantidades.
LIBRAS ESTERLINAS: pagamos altos precios.
BILLETES PREMIADOS DE LA LOTERIA ARGENTINA y uruguaya: compramos desde los primeros grandes premios a los más chicos.
Monedas en general compramos y vendemos.

LA BANCARIA

E. GARCIA SILVA, Pasaje Matte N.o 36.—Santiago.

VALPARAISO

La llegada de don Agustín Edwards.—Entre los días 27 y 28 del presente mes, es esperado en este puerto el Ministro de Chile en Londres, don Agustín Edwards.

La Liga Patriótica de Valparaíso le prepara una recepción popular.

La Escuela Federico Varela y la ayuda fiscal.—La Asociación de Artesanos ha enviado una nota de aplauso al senador don Zenón Torrealba y al diputado don Manuel J. O'Ryan, por sus iniciativas para conseguir las subvenciones a la Escuela Federico Varela que sostiene esa institución y por la subvención extraordinaria de diez mil pesos para su escuela taller.

Informaciones del país

ATACAMA

COPIAPO

SEÑORITA MATILDE SARMIENTO

VALDIVIA

(De nuestro corresponsal por telégrafo)

El desarrollo de las fiestas valdivianas

Terminación del campeonato de tennis. — El torneo hípico

VALDIVIA. — Con igual entusiasmo que en los días anteriores se ha proseguido el desarrollo de las fiestas de la "semana valdiviana".

igual entusiasmo que en los días anteriores se ha proseguido el desarrollo de las fiestas de la "semana valdiviana".

La ciudad presenta un aspecto interesante con sus luminarias y banderas.

Anoche hubo de suspenderse el paseo por el río debido a que el tiempo amenazaba descomponerse.

Ha despertado general entusiasmo el festival de bandas. Esta noche la gente llenará la plaza República en que se lleva a efecto.

Mañana se efectuará el campeonato final de tennis y un imponente torneo hípico. Asistirán el Regimiento Artillería y un pelotón del Regimiento de Caballería Miraflores.

Mañana se realizará también el campeonato de Water-polo y de natación que prometen resultar todo un éxito.

Viaje del Ministro de Instrucción. — El Ministro de Instrucción señor Orrego siguió viaje a Osorno y Puerto Montt.

Un empleado del Ministerio, viene en viaje con el despacho para la firma del señor Ministro.

DE 20 TEATROS QUE FUNCIONAN EN SANTIAGO DE EMPRESA DE PARTICULARES, HOY EXHIBEN 14 DE ELLOS, O SEA EL 70%, LAS GRANDES PELICULAS

PARAMOUNT

TEATROS	PELICULAS	INTERPRETES	FUNCIONES
SEPTIEMBRE	El Mal Amigo	Sessue Hayakawa.	Noche.
SEPTIEMBRE	El Mal Amigo.	Sessue Hayakawa.	Vermouth.
BRASIL	El Mal Amigo.	Sessue Hayakawa.	Noche.
BRASIL	El Mal Amigo.	Sessue Hayakawa.	Vermouth.
COLISEO NACIONAL	Flor de Holanda.	Mary Pickford.	Noche.
NOVEDADES	Caprichos de la Suerte.	Wallace Reid.	Matinée.
NOVEDADES	El Huerto Secreto	Blanche Sweet.	Noche.
IMPERIAL	María Rosa.	Geraldine Farrar.	Noche.
IRIS	Cenizas que queman.	Pauline Frederick.	Vermouth.
DELICIAS	El Huerto Secreto.	Blanche Sweet.	Vermouth.
DELICIAS	Moralidad de Llavero.	Marie Doro.	Noche.
EXCELSIOR	David Garrick.	Dustin Farnum.	Noche.
YUNGAY	Niña de los Sueños.	Mae Murray.	Vermouth.
YUNGAY	En el Archivo de la Infancia	Mae Murray.	Noche.
ODEON	David Garrick.	Dustin Farnum.	Matinée.
ATENAS	Flor de Holanda.	Mary Pickford.	Noche.
CHILE	Safo.	Pauline Frederick.	Vermouth.
CHILE	Caprichos de la Suerte.	Wallace Reid.	Noche.
AMERICAN CINEMA	Caprichos de la Suerte.	Wallace Reid.	Vermouth.
PENITENCIARIA	Esmeralda.	Mary Pickford.	Matinée.

En la próxima semana se estrenan las siguientes películas:

VENDIDA TESIS: No basta en la mujer ser honrada, sino saber serlo. Intérprete: PAULINE FREDERICK

LA DEFENSA DE UNA MUJER TESIS: Una mujer puede más fácilmente vencer en la vida con su ingenio, que el hombre con su fuerza. Intérprete: FANNY WARD

PROXIMAMENTE: **En las garras del tigre** — Por — SESSUE HAYAKAWA

The South Pacific Paramount Company

Distribuidores exclusivos de la Famous Players-Lasky Corporation

ESTADO 250 – SANTIAGO DE CHILE

12038-16-b

TEATRO ALAMEDA HOY

ESPECIAL Y NOCHE—ESTRENO **FOX**

El Derecho de Amar

Segun la novela de **LEON TOLSTOY**. Por la gran trájica **BETTY NANSEN**

A las 15.—Gran Matiné.—5.o, 6.o, 7.o y 8.o episodios de

La Máscara Roja

y una cómica por CHAPLIN

TEATROS

TEATRO SANTIAGO. — La representación de "La Presidenta", vaudeville de Hennequin y Weber, ha llevado numeroso público a este teatro.

"La Presidenta" tiene escenas admirablemente bien llevadas, sobre todo en el primer acto, en el que se aprecia, en mejor forma, la delicadeza y la fina intención del "sprit" francés.

Como "A ver si cuidas de Amelia" y otras muchas obras de este género, la que nos ocupa basa el desarrollo de su argumento en un asunto ligero, entretenido que refleja aspectos de la vida galante parisina.

La interpretación fué correcta, distinguiéndose especialmente Rosario Granados que, en el papel de Gobette, se desempeña con todo acierto.

Merecieron aplausos también Fernández, Aguirrebene y Montenegro.

Creemos, sin embargo, que con un poco de discreción por parte de los actores, se podría conseguir que algunas escenas pierdan el tinto exageradamente realista que se advierte en ellas y que no cuadra bien con nuestro ambiente.

Así, las situaciones graciosas, que contribuyen al éxito del vaudeville, no desmerecen ni se hacen crudas.

Hoy en matinée se ponen en escena "Los cadetes de la reina", "Las chulas de Madrid" y "Los molinos de viento".

En vermouth y en la primera de la noche va "A ver si cuidas de Amelia". En segunda, "La Presidenta".

La Intendencia ha enviado una nota a la Prefectura y a la Alcaldía, pidiendo se compruebe si es efectivo que las obras estrenadas últimamente en el Santiago, son inmorales.

LA COMEDIA. — La nueva empresa de este teatro, anuncia la reapertura de esa sala para el Viernes 28.

La Compañía Camila Quiroga, Salvador Rosich, de dramas y comedias argentinas es con la que se efectuará el estreno de la temporada.

Esta compañía que está actuando en Valparaíso, en el Teatro Victoria, ha sido muy bien recibida por el público porteño que noche a noche concurre a sus representaciones.

No dudamos que aquí seguirán los éxitos de la compañía.

TEATRO PARAISO.—Con el interesante drama realista "Lorenzo" se dará comienzo esta noche, a la primera parte de la función.

En la segunda, tomarán parte el prestidigitador "The Greak Ney's" y los aplaudidos artistas "Los gatitos madrileños".

TEATRO SAN MARTIN. — Hoy tendrá lugar el debut de la Compañía de Varietes en la que figuran el ventrílocuo español "Gran Julian", la tonadillera Esther Navarrete, la pareja de baile "las argentinitas" y otros artistas.

Actuarán en matinée y noche.

El Jueves, función de beneficio.

Programas de hoy

CINE ALHAMBRA. — Como día de fiesta, tres buenas funciones de la marca Paralta Plays.

En la matinée, la obra basada en la historia de una poderosa nación titulada "Su aliado enemigo", creación de Luisa Glaum.

En la especial y noche, estrena "Sin mancha" o "Sangre Azul", vista que reproduce todas esas escenas del hogar que son propias a una raza que no reflecciona.

Hickman, actor de La Paralta, caracteriza uno de esos personajes que han heredado de sus antepasados la sangre azul.

TEATRO ALAMEDA. — Dará este teatro hoy tres buenas funciones.

En la matinée, las series 5, 6, 7 y 8 de la novela de aventuras "La máscara roja", interpretada por los artistas Francis Ford y Grece Cunard.

En la especial y en la noche Fox estrenará la adaptación de la novela de León Tolstoy titulada "El derecho de amar" que es la más sobresaliente creación de la trágica danesa Betty Nansen.

AMERICAN CINEMA.—Hoy en la matinée estreno de las series de la novela "El repórter policial".

En la especial, estreno del drama "Caprichos de la suerte" o "Ladrón empedernido"; y en la noche, Paralta estrena su cuarta obra "Su aliado enemigo", protagonista la actriz Luisa Glaum.

TEATRO VICTORIA.—Hoy en la matinée, dará comienzo este teatro a la novela de aventuras folletinescas "La máscara roja" en sus cuatro primeros episodios.

La interpretación está a cargo de los artistas Francis Ford y Grece Cunard.

TEATRO SEPTIEMBRE.—En la matinée de hoy se exhibe el drama de aventuras intitulado "El águila", por el cow boy Monroe Salisbury.

En las funciones de la tarde y noche, se estrena el intenso drama Paramount "El mal amigo", vista con la cual el actor japonés Sessue Hayakawa ha obtenido un triunfo semejante al de "Marca de fuego".

TEATRO BRASIL.—En la matinée se exhibirá "El último hombre", drama de aventuras sacado de una novela apasionante de Mayne Read. Además se pasará la divertida comedia "Chaplin motociclista", que tanto hizo reir anoche.

"El mal amigo", película Paramount, se estrenará en las funciones de la tarde y noche. Este drama muestra la delicada y poética forma en que se aman los japoneses.

ROYAL THEATRE. — (Próximamente Splendid Theatre).—Tres funciones con buenos programas presenta hoy este teatro.

Matinée, a las 15.15, en la que será exhibida la graciosa comedia interpretada por Margarita Fischer, titulada "Molly la caprichosa", además irá un drama de cow boys y la vista cómica "Chaplin vigilante", la mejor creación del popular rey de la risa.

En las funciones especial y nocturna, por última vez será exhibido el hermoso y emocionante drama pasional "Orgullo de raza", en la que hace su mejor creación la actriz americana Gail Kane.

Es esta una cinta que ha llamado la atención por lo novedoso del ambiente que refleja.

Como el título indica, presenta el calvario de aquellas personas que orgullosas de las glorias de sus antepasados no transigen con la fusión de clases y razas.

En ambas funciones ejecutará un selecto programa orquestal la orquesta dirigida por el profesor Grazioli.

Mañana Lunes, "La señorita Calendario".

TEATRO NOVEDADES.—Hoy tres funciones.

Matinée con sorteo de juguetes entre los niños asistentes, "El detective audaz" policial y el drama Paramount "Ladrón empedernido" por el actor Wallace Reid.

En la sección especial, se estrena el hermoso drama Fox "Honrar y obedecer", creación de las actrices Gladys Brockwell y Jewel Carmen.

Para la noche, anuncia el sentimental estreno Paramount, interpretado por la actriz Blanquita Sweet y Karlile Blakwell titulado "El huerto secreto".

Mañana, "¡¡ Ya vamos Lafayette!!"

MUNDIAL CINEMA.—Plaza Almagro.—Anuncia para hoy una matinée compuesta de los cinco primeros episodios de la película, interpretada por la actriz Berta White y el actor Greinton Alle, cuyo título es "La garra de hierro".

En la especial la película de lucha y cow boys "El águila", y en la noche la producción Fox de arte y sentimiento titulada "Honrar y obedecer".

TEATRO POLITEAMA.—Hoy día de fiesta anuncia este cine tres funciones.

En la matinée se pasarán las series finales de la película Pathé Nueva York titulada "Ravengar", interpretada principalmente por Grace Darmond.

En la especial, se estrenarán las series 7, 8 y 9 de la hermosa película "La repórter policial", cuyos protagonistas son Beatriz Fairfaz y Harry Fox, y en la nocturna se estrenará la comedia americana interpretada por Taylor Holmes "Fortuna incómoda".

TEATRO ELECTRA. — Para hoy anuncia este cine tres funciones.

En la matinée se proyectarán las penúltimas series de "Ravengar".

En la especial y noche, se estrenará la graciosa creación de la actriz Margarita Fisher, titulada Molly la Caprichosa.

TEATRO CIRCO INDEPENDENCIA. — Para la matinée de hoy anuncia este cine la cinta de aventuras y secuestros titulada "El rey de Eslavia", película que ha obtenido uno de los mejores éxitos.

En la especial, las series 4, 5 y 6 de la cinta "La repórter policial", y en la nocturna, la cinta "Aurora" o "El tormento de los celos", por Emmy Stevens.

TEATRO SELECTA.—En la matinée de hoy iniciará este cine la proyección de la cinta Pathe Nueva York titulada "El misterio de la doble cruz", película que a más de la interpretación magnífica de Mollie King y sus compañeros tiene un argumento de interés y emoción.

En la nocturna, se estrenará "El tormento de los celos", por Emily Stevens.

TEATRO ATENAS.—En la matinée de hoy pasará este cine la película Selznick, interpretada por Roberto Warwick titulada "El maestro silencioso".

TEATRO COLON.—San Pablo esquina de Teatinos.—Hoy tres funciones.

Matinée, a las 15 1|2, "La máscara roja", episodios 5, 6, 7 y 8.

Tanta especial, a las 18 1|2, la comedia "Róbinsones modernos" o "Corazones femeninos".

Noche, a las 21 1|2, estreno Fox, "Honrar y obedecer".

Mañana, "El águila".

TEATRO EXCELSIOR.—Hoy dos funciones.

En la matinée, la segunda función de "La máscara roja".

En la noche, "La muerte de una ilusión", por el actor Dustin Farnum.

TEATRO PARAISO

CERRO SANTA LUCIA

Hoy Domingo 16 de Febrero, hoy Biógrafo.—El hermoso drama realista LORENZO.

Juego de serpentinas durante el intermedio.

Variedades: The Great Neps, elegantes juegos de salón y los distinguidos artistas **LOS GATITOS MADRILEÑOS** con nuevos couplets, dúos, bailes y excentricidades.

Función completa: $ 2.

Servicio de victorias para subir al teatro.

Puede usted principiar a prepararse para asistir a los grandes bailes de fantasía con que celebra anualmente el Teatro Paraíso las fiestas del Carnaval.

TEATRO SANTIAGO

EMP. TEATRAL DEL PACIFICO

Compañía Manolo Fernández

Hoy Domingo 16 de Febrero de 1919.—Matinée a las 15.30.—"Los Cadetes de la Reina", "Las Chulas de Madrid".

Vermouth selecta, a las 18.30

Molinos de Viento

Noche, 1.a sección especial, a las 21.30

A VER SI CUIDAS DE AMELIA

2.a sección especial, a las 22.30.—Grandioso éxito.

La Presidenta

TEATRO DELICIAS.—"El corazón del desierto" y "El águila", dos cintas de cow boys, creaciones del actor Monroe Salisbury, forman la matinée.

En la especial, Blanca Sweet en "El huerto secreto".

En la noche, dos estrenos "Escuela de maridos" por Fanny Ward y "La moral y el amor", drama en que reaparece María Doro.

TEATRO IRIS.—Castro 130.—Hoy como día festivo, este teatro dará tres funciones.

Matinée, a las 15, con el estreno superior al "Hundimiento del Lusitania" titulado "La hija del espía".

Especial, a las 18.15, se estrenará la creación Paramount interpretada por Paulina Frederick, el drama titulado "Cenizas que queman".

En la nocturna, a las 21.30, la producción de la Mutual Film titulada "Jaque Mate", interpretada por la actriz americana Jackie Saunders.

RETAZOS

Lanas y Algodones

CORTES - RETAZOS - RESTOS

Mañana en Gath & Chaves

Sera un dia de gran venta porque se ofrece a los clientes una de las ocasiones más nobles de las Grandes Rebajas de Febrero

Entre las Oportunidades más sobresalientes, hay:

Tricotinas, Gabardinas y Géneros de lana para trajes de señora; Alpaca de lana negra, Etamina de lana, colores; Velos de algodón colores lisos y de fantasía para vestidos de señoras; Brines de hilo colores lisos para trajes; Piqué de algodón blanco y color; Céfiros de algodón para ropa interior; Brin Galatea rayado para trajes de niños, Brin de algodón rayado para delantales; Batistas de algodón impresas; Brillantina de algodón blanca, Muselinas de algodón bordadas blancas; Vichy de algodón rayado, liso y a cuadros; Lanas rayadas para trajes de Tennis y Sport; etc.

Recomendamos, para evitar aglomeraciones, hacer sus compras bien temprano

PRECIOS INFIMOS

GATH & CHAVES Ltd.

RETAZOS

RETAZOS

LEGACION DEL BRASIL EN EL VATICANO

Se ha acordado elevarla a la categoría de Embajada

En el Ministerio de Relaciones se recibió en la mañana de ayer, un cablegrama de nuestro Ministro en Río Janeiro señor Irarrázaval Zañartu, por la cual anuncia que el Gobierno del Brasil ha acordado elevar a la categoría de Embajada, su Legación ante la Santa Sede.

EL MINISTRO DE INDUSTRIA Y OBRAS PUBLICAS

Su viaje al sur.—Regresará a fines de la semana

Hemos anunciado en ediciones anteriores que el Ministro de Industria señor Luis Serrano Arrieta ha resuelto llevar a efecto un viaje al sur con el objeto de imponerse de cerca de las necesidades de cada uno de los diferentes servicios a su cargo en las diversas provincias de la zona sur.

La comitiva que acompañará al señor Ministro en jira partió anoche en un tren especial, que llegará a Temuco a las 15 horas. De aquí seguirá viaje directamente a la ciudad de Puerto Montt.

El señor Serrano visitará los Altos Hornos de Corral las Escuelas Agrícolas de Chillán y Temuco, el Ferrocarril de Púa a Traiguén, la Escuela de Ostricultura de Quetalmahue, la Escuela Agrícola de Maquehua, etc., etc.

Acompañan al señor Serrano en su jira algunos jefes de los departamentos a su cargo y varios miembros del Congreso Nacional. Citaremos, entre otros, al Subsecretario del Ministerio de Industria señor Luis Schmidt, Director General de los Servicios Agrícolas señor Francisco Rojas Huneeus, contador de los mismos Servicios señor Arturo Prieto Echaurren, senadores, Srs. Fernando Freire, Luis Aníbal Barrios y Enrique Zañartu, diputados señores Pedro Rivas Vicuña y Abraím Concha.

El Ministro de Industria regresará a fines de la semana.

Establecimientos agrícolas

La Dirección de Obras Públicas ha ordenado a los ingenieros de provincia elaboren los presupuestos de reparación de los diversos establecimientos de enseñanza agrícola del país.

Durante los años de 1916, 1917 y 1918 se invirtieron en trabajos de reparación de la Escuela Agrícola de Talca, Chillán y Concepción la suma de 88.133,50 pesos.

ENFERMEDADES DE TRANSCENDENCIA SOCIAL

AISLAMIENTO DE LOS ENFERMOS

La Dirección General de Sanidad informa al Ministerio del Interior sobre el particular

En conformidad a lo dispuesto en el artículo 21 del Reglamento de Casas de tolerancia, dictado por la Municipalidad de San Felipe, y aprobado por la asamblea de electores, el Alcalde de esa Municipalidad se dirigió al señor Intendente de la provincia de Aconcagua, pidiéndole el auxilio de la fuerza pública para que las mujeres enfermas de los llamados males sociales, recluídas en casas de tolerancia, sean notificadas y trasladadas al hospital como único medio de evitar que esos males se conviertan en verdaderas epidemias contra la salud pública.

Elevada esta solicitud en consulta al Ministerio del Interior, éste ordenó pasar los antecedentes al Consejo de Defensa Fiscal, a fin de que informase. La nota del señor Intendente expone que las asiladas se resisten a la traslación, y que, por su parte, no encuentra ningún precepto legal en que apoyar tal medida que, a su juicio, es atentatoria a la ley de garantías individuales; y que, por otra parte, la administración del hospital no puede recibir esta clase de enfermas, primero, por no haber una sala destinada a este objeto y ser inmoral establecer promiscuidad entre éstas y otras jóvenes enfermas; y segundo, porque en el reglamento orgánico del hospital no se contempla el caso.

Al informar el Consejo de Defensa Fiscal, expresa que, no estando contenidas las enfermedades venéreas en el artículo 52 del Código Sanitario, ni habiendo tampoco el Presidente de la República declarado infecciosas esas enfermedades en conformidad al artículo 53, no proceden otras medidas que las indicadas en la ley número 3,384, de 22 de Mayo último, ley que dispone textualmente: "El Presidente de la República dictará los reglamentos necesarios para establecer con el personal creado por el Código Sanitario el servicio de reconocimiento médico de las personas entregadas a la prostitución, y de la atención profesional de las mismas en los establecimientos destinados a la curación de sus enfermedades.

En las ciudades en que exista este servicio establecido por las Municipalidades, los inspectores sanitarios ejercerán sobre él la supervigilancia.

Termina el informe del Consejo expresando que, no estando declaradas infecciosas las enfermedades venéreas por el Presidente de la República, no podría obligarse con la fuerza pública a las prostitutas asiladas en una casa de tolerancia, a trasladarse a un hospital para curarse de una enfermedad de esa naturaleza.

Vueltos los antecedentes al señor Intendente, y puestos en conocimiento del señor primer Alcalde de la Ilustre Municipalidad de San Felipe, éste ha insistido en su anterior dictamen y los ha ordenado remitir a la Dirección General para que informe.

La Dirección de Sanidad ha presentado su informe al señor Ministro del Interior, en el cual estudia el fondo de la cuestión debatida, en cuanto a la vigencia de la ley 3384, de 23 de Marzo último y al alcance de la disposición del artículo 60 del Código Sanitario que dice textualmente:

"El reglamento sanitario municipal señalará las medidas de inspección, aislamiento y vigilancia médica, referentes a las enfermedades contagiosas que en él se determinen."

Así circunscripta la disposición del artículo 60, corresponde, a juicio de la Dirección General de Sanidad examinar la legalidad de la petición del señor Primer Alcalde de San Felipe, con arreglo a ella y a la ley de organización y atribuciones de las municipalidades.

Faculta esta ley a dichas corporaciones para dictar reglamentos, inclusos los relativos a la prostitución; y autoriza al Alcalde para requerir el auxilio de la fuerza pública, en los casos que se tratare de hacer cumplir resoluciones dictadas conformes a esos reglamentos.

Y como el artículo 6.o citado deja entregados al reglamento sanitario municipal la inspección, aislamiento y vigilancia de las prostitutas, estima la Dirección General que la solicitud en informe es perfectamente legal.

En vista de las dudas y dificultades ocurridas sobre el artículo 60 del Código Sanitario, cree la Dirección que hay manifiesta conveniencia en acelerar el despacho de las reformas al referido Código, propuestas en el mensaje del Ejecutivo y pendientes de la honorable Cámara de Diputados.

Centro Español

Hoy a las 9 1|2 P. M., exhibición de una película cinematográfica y a continuación baile social.

Escuela Profesional de Niñas

Se ha pedido 3 mil pesos para gastos de inspección e imprevistos de los trabajos de reparación del edificio de la Escuela Profesional de Niñas de Santiago.

QUININA EN FORMA SUPERIOR NO AFECTA LA CABEZA

Por motivo de su efecto tónico y laxante, el **LAXATIVO BROMO QUININA** es superior a la Quinina ordinaria. No produce nerviosidad ni malestar en la cabeza. Téngase en cuenta que sólo hay un "Bromo Quinina". La firma de E. W. GROVE en cada cajita.

EL TIFUS EXANTEMATICO

Desarrollo de la epidemia en el país. —Preparación de las brigadas sanitarias

Ha continuado la epidemia de tifus exantemático desarrollándose, no sólo en la población de Santiago, sino en varios puntos del país.

En los hospitales

En el día de ayer hubo el siguiente movimiento de enfermos en los diversos hospitales de la ciudad:

Hospital de San Vicente, 119 enfermos y 1 fallecido; San Juan de Dios, 80 enfermos y 2 fallecidos; San Luis, 65 enfermos; San José, 57 enfermos y 1 fallecido; San Borja, 105 enfermos y 1 fallecido, y Roberto del Río, 89 enfermos.

En total, han quedado hospitalizados ayer 521 enfermos y han fallecido 5.

Labor de la Dirección de Sanidad

La Dirección de Sanidad ha continuado empeñada en acelerar la preparación de las brigadas sanitarias que se encargarán de combatir la epidemia en Santiago.

Hasta hoy, el trabajo de algunas de estas brigadas ha sido el de inspección de las habitaciones que han sido denunciadas como infestadas.

Al efecto, la brigada se traslada al sitio denunciado y su personal de médico y ayudantes, efectúa un prolijo registro de las habitaciones, de los conventillos, citées y casas hasta encontrar al o los enfermos.

Comprobados los casos, después del examen médico de los enfermos, se da el aviso respectivo a la Asistencia Pública, para que ésta hospitalice al enfermo atacado con la epidemia y en seguida al Desinfectorio Público, para que éste proceda a la desinfección de las ropas, habitaciones y muebles, para destruir el germen contagioso.

Las brigadas no han podido hasta hoy efectuar por sí mismas la hospitalización de los enfermos porque carece de los camiones necesarios al objeto.

Este trabajo de inspección se hará en la próxima semana en la calle de Huemul y sus alrededores en donde se ha denunciado la existencia de más de 40 casos de enfermos de tifus, los que constituyen un verdadero foco de infección.

Baños públicos

La Dirección de Sanidad se ha dirigido a diversas autoridades, consultándolas acerca de locales de propiedad fiscal en los cuales se puedan construir baños públicos para el aseo de las clases populares.

Desarrollo de la epidemia en Chillán

Nuestro corresponsal en Chillán nos anuncia que ya existen en la ciudad varios casos de tifus exantemático, la terrible epidemia que ha causado tantas víctimas entre nosotros y demás ciudades donde ha aparecido.

Hasta la fecha son siete los casos que se han presentado en la población.

Los últimos se presentaron en el Buen Pastor.

En ese establecimiento que sirve de casa de reclusión de mujeres y donde existe una numerosa población, no hay alcantarillado.

El Alcalde ha hecho lo posible por aliviar la crítica situación de ese establecimiento fiscal, ordenando que las cuadrillas de trabajadores del Municipio procedan a extraer las basuras, asear las cunetas, etc., etc.

En el Buen Pastor ha sido examinada una monja que se encuentra enferma con síntomas de tifus exantemático.

Hubo otra enferma con los mismos graves síntomas.

Otras dos se encuentran en mejor estado.

Escuela de Río Negro

Se ha pedido la rescisión del contrato al señor Juan de la Cruz Miranda, para la construcción de una escuela en Río Negro.

Se pedirán nuevas propuestas para la terminación de las obras.

Aduana de Pisagua

Por decreto del Ministerio de Hacienda, se ha nombrado administrador de la Aduana de Pisagua al señor Honorio Escobar.

Temperatura

Ayer tuvimos: bajo abrigo: máxima, 30,4; mínima, 11,4. A cielo descubierto: máxima, 52,7; mínima, 9,6.

Tiro al Blanco

Certámen pro estandarte

Como hemos dicho antes, el Domingo 9 del presente, se inició este interesante certamen en el Polígono del Club Nacional de Tiro, situado en la Recoleta, con un resultado bastante halagador. Se inscribieron 28 tiradores.

Los mejores puntos hechos fueron:

Primer concurso	
Rissetti J. M.	105 puntos
Alvarez Antonio	104 "
Muñoz Luis	103 "
Segundo concurso	
Ekwall H.	24 puntos
Vargas Luis	24 "
Castro Luis de	20 "
Tercer concurso	
Castro Luis de	36 puntos
Alfaro Roberto	32 "
Morchio Luis	30 "

Este certámen será atendido por la comisión de tiro de la institución, la que resolverá cualquiera dificultad que se presente durante su desarrollo.

Hoy estará de turno en esta sección el director, señor Antonio Alvarez.

El certámen pro estandarte terminará el 21 de Mayo del presente año, día en que el Club celebrará con una fiesta tan glorioso aniversario.

TRANVIAS DE SAN BERNARDO

Se [illegible] ayer las dificultades entre el personal y la Gerencia

En la mañana de ayer se efectuó en la Intendencia la reunión a que había convocado el señor Intendente y a la cual concurrieron los delegados de los operarios que promovieron el movimiento hueiguista y el gerente de la Empresa señor Valdés Ortúzar.

Después de una extensa exposición de los hechos por ambas partes, se acordó declarar finiquitado el movimiento y firmar un acta, en la que se detallarán los puntos a que se había llegado en el arreglo.

Se acordó que el personal sería reincorporado al trabajo dentro del plazo de un mes y que en la reincorporación se tomaría en cuenta la antigüedad del personal.

Se convino que los operarios no insistan en la aceptación del Consejo Federal por parte de la Empresa, pero el personal despedido no volverá a la Empresa.

La Empresa no niega el derecho de federarse pero establecerá para el bienestar del personal la Caja de Retiro, que será fundada con el fin de que el empleado que se retire de la Compañía reciba los sueldos y gratificaciones a que le daría derecho la referida Caja.

Finalmente, el señor gerente manifestó que el directorio había acordado revisar el 1.o de Marzo el sueldo de todos sus empleados con el fin de mejorarlos.

Con esto se dió por terminado el movimiento.

Cárcel de Valparaíso

La Dirección de Obras Públicas ha solicitado la cantidad de 4,610 pesos para gastos de inspección e imprevistos de la cárcel de Valparaíso.

Premios de constancia

En la Prefectura de Policía

A las 10 horas de la mañana de ayer se llevó a cabo en la Prefectura de Policía, la ceremonia de la entrega de los premios de constancia al personal de la Sección de Seguridad, acto que se realizó ante una numerosa concurrencia.

Se hizo entrega de la medalla de oro por más de 15 años de servicio en el Cuerpo Policial a los señores oficiales, inspectores de la Sección de Seguridad don Abel Morales y don N. Sánchez cuya hoja de servicios cuenta notas muy honrosas.

Veinte agentes de la misma repartición recibieron igualmente la medalla de plata que la ley acuerda para el personal subalterno de la policía.

EN HONOR DEL AGREGA NAVAL DEL BRASIL

Manifestación que se le ofreció en Valparaíso

A las 17 horas de ayer [illegible] se en los salones del Club Na[illegible] la manifestación que los socios de la institución ofrecían en [illegible] del agregado naval de la Lega[illegible] del Brasil y de su esposa seño[illegible] Soares de Pinna.

Los amplios salones del Club se vieron pronto llenos por la numerosa concurrencia de socios y distinguidas damas de la sociedad porteña, que deseaban participar de la demostración de sentimientos que se hacía a la señora de Soares.

El trío Vela ejecutó durante la fiesta escogida piezas de su vasto repertorio, y la señora Emma Oro[illegible]co cantó varios trozos de ópera que fueron calurosamente aplaudidos.

El directorio del Club obsequió a la señora Soares de Pinna con un espléndido bouquet de flores naturales, como un homenaje a la gentileza de la distinguida dama brasileña, que obsequiara con una hermosa bandera de combate al acorazado chileno "Capitán Prat".

Los festejados fueron obsequiosamente atendidos por los miembros del directorio del Club y por los socios asistentes.

Vice Cónsul de Noruega

En el Ministerio de Relaciones se ha recibido una comunicación del Gobierno de Noruega, por la cual anuncia que ha sido acreditado vice cónsul de Noruega en Valparaíso el señor Alexis Harold Gustavo Osc[illegible] Lundh.

Este funcionario noruego llegará a Valparaíso el día 1.o de Marzo próximo.

Fallecimiento de un diplomático Mejicano

Comunicación del Cónsul General de Chile en Guatemala

En el Ministerio de Relaciones Exteriores se recibió ayer una comunicación del Cónsul General de Chile en Guatemala, por la cual anuncia el fallecimiento del señor don José Bermúdez de Castro, Ministro de la República de Méjico ante el Gobierno de ese país.

Agrega la nota que el Consulado envió una corona que ostentaba en sus cintas la siguiente inscripción: "La Legación y el Consulado General de Chile".

A los funerales del señor Bermúdez concurrió además todo el personal del consulado y se izó el pabellón nacional a media asta en señal de duelo por espacio de tres días.

El Consulado General envió una sentida nota de condolencia a la familia del extinto.

PRIMERA MEMORIA

DE LA

Compañía de Aguas Minerales "La Ñipa"

Capital . . . . $ 400,000.00
Fondo de Reserva. . . 4,828.35

DIRECTORIO:

Presidente... ... ... Sr. GUILLERMO RIVERA
Vice-Presidente... ... ... Sr. LUIS E. BROWN
Director... ... ... Sr. PEDRO MUNNICH
Director... ... ... Sr. MIGUEL A. SALVO
Director... ... ... Sr. DESIDERIO MANRIQUEZ

GERENTE
Señor LUIS A. ARAYA PAREÑO

AGENTES:

Agente General: Señor CESAR PALACIOS INFANTE
Agentes Principales: Señores MONTVAL Y CIA.

SUB-AGENCIAS

Valparaíso, Santiago, Antofagasta, Viña del Mar, Quilpué, Villa Alemana, Peña Blanca, Quillota, Limache, Las Hijuelas, Calera, Ligua, Papudo, Zapallar, Cabildo, Petorca, Salamanca, Illapel, Vallenar, San Felipe.

Oficina en Valparaíso: CALLE PRAT 252 Teléfono Inglés, 1093 — Teléfono Nacional, 500

PRIMERA MEMORIA

QUE EL DIRECTORIO PRESENTA A LA JUNTA GENERAL de ACCIONISTAS EN MARZO DE 1919

SEÑORES ACCIONISTAS:

Tenemos el honor de someter a vuestra aprobación la presente Memoria y el Balance y Cuenta de Ganancias y Pérdidas correspondientes a las operaciones efectuadas en el año 1918, y que demuestra el estado de la Compañía en esa fecha.

La utilidad líquida obtenida por la Compañía en ese período, después de rebajar sumas de importancia para castigos, es de $ 4,828.35, cantidad que os proponemos pasar a Fondos de Reserva.

La escasa utilidad que hemos obtenido se debe principalmente a los grandes trabajos de instalación de las nuevas maquinarias, al ensanchamiento del Establecimiento y a ciertas deficiencias en agencias, debiendo advertiros que esta última causa ha desaparecido.

Nuestro Establecimiento se halla ahora debidamente instalado y en plena producción.

Por renuncia del director señor Luis de Ferari, motivada por tener que ausentarse de la localidad el Consejo nombró en su reemplazo al señor Miguel A. Salvo, sobre cuyo nombramiento corresponde a la Junta pronunciarse.

Habiendo cumplido su período los demás directores en función, corresponde a la Junta designar sus reemplazantes.

También corresponde a la Junta la designación de los Inspectores de Cuentas.

LUIS A. ARAYA P.,
Secretario

GUILLERMO RIVERA,
Presidente

Balance general de la Compañía de Aguas Minerales "LA "ÑIPA"

Al 31 de Diciembre de 1918

DEBE		HABER	
A Capital...	$ 400,000.00	Por Accionistas.	$ 99,788.35
A Operaciones Pendientes.	17,691.10	Por Bienes Raíces y Fuente. . . .	185,068.00
A Banco Germánico...	2,114.15	Por Construcciones.	40,600.00
A Letras por Pagar...	5,185.65	Por Cierros y Caminos.	2,500.00
A Cuentas por Pagar..	4,787.24	Por Maquinarias y Repuestos. . . .	21,801.00
A Cuentas en Suspenso.	1,300.00	Por Envases...	25,283.40
A Ganancias y Pérdidas.	4,828.35	Por Animales..	600.00
		Por Muebles y Carruajes..	9,289.50
		Por Minas Ñipa y Ñipita.	507.00
		Por Caja...	120.01
		Por Banco de Chile.	7.63
		Por Muebles y Utiles.	2,261.85
		Por Caja La Ñipa.	182.00
		Por Varios Deudores.	3,167.70
		Por Agencias.	14,612.45
		Por Cuentas con Garantía.	20,946.10
		Por Agua Mineral Embotellada. . .	972.50
		Por Cuentas por Liquidar.	5,000.00
		Por Pulpería.	339.30
		Por Gastos de Instalación y Legalización...	2,859.70
	$ 435,906.49		$ 435,906.49

GANANCIAS Y PERDIDAS

DEBE		HABER	
A Gastos Generales, de Fábrica, Fletes, Sueldos, Comisiones, Contribuciones, Propaganda, Castigos, etc.	$ 58,051.65	Por venta de Agua Mineral. . . .	$ 62,880.00
Saldo, utilidad.	4,828.35		
	$ 62,880.00		$ 62,880.00

Valparaíso, Diciembre 31 de 1918.

ALFREDO E. DEL RIO,
Contador

LUIS A. ARAYA F.,
Gerente

INFORME DE INSPECCION

Hemos examinado el Balance de la Sociedad, correspondiente al año vencido el 31 de Diciembre de 1918 y comprobádolo con los libros y documentos del caso, encontrándolo en perfecto orden.

Valparaíso, Diciembre 31 de 1918.

MARCIAL EDWARDS S.
FRANCISCO DE CASO.
Inspectores

Lista de Accionistas de la Compañía de Aguas Minerales "La Ñipa"

Nombre	Lugar	Núm. de acciones
Araya P., Luis A.	Valparaíso	1,700
Antoncich G., Antonio	Valparaíso	100
Alviña, Ignacio	Los Nogales	50
Avila, Alejandro	Quillota	300
Baburizza, Pascual	Valparaíso	1,500
Budge, Eduardo	Valparaíso	100
Bacelli, Pedro	Valparaíso	20
Biggs, Tomás	Valparaíso	200
Bradanovich, Guillermina	Valparaíso	100
Bravo de Pérez, Ofilia	Valparaíso	25
Bravo Morales, María	Valparaíso	25
Briceño Osorio, Antonio 2.o	Valparaíso	50

Al frente

Nombre	Lugar	Núm. de acciones
Bravo S., Luis G.	Calera	100
Barroilhett B., Carlos	Valparaíso	100
Bergamasco, Pedro	Los Andes	50
Barros Valdés, Luis	Santiago	50
Bahamondes, Francisco	Santiago	50
Brown Martínez, Luis E.	Valparaíso	1,000
Bunster G., Ulises	San Felipe	40
Cotroneo, Angel	Viña del Mar	50
Cauquelín P., Enrique	Valparaíso	500
Cowdry, John	Valparaíso	50
Courpon de Richarz, María	Viña del Mar	180
Claro Solar, Luis	Santiago	200

Al frente

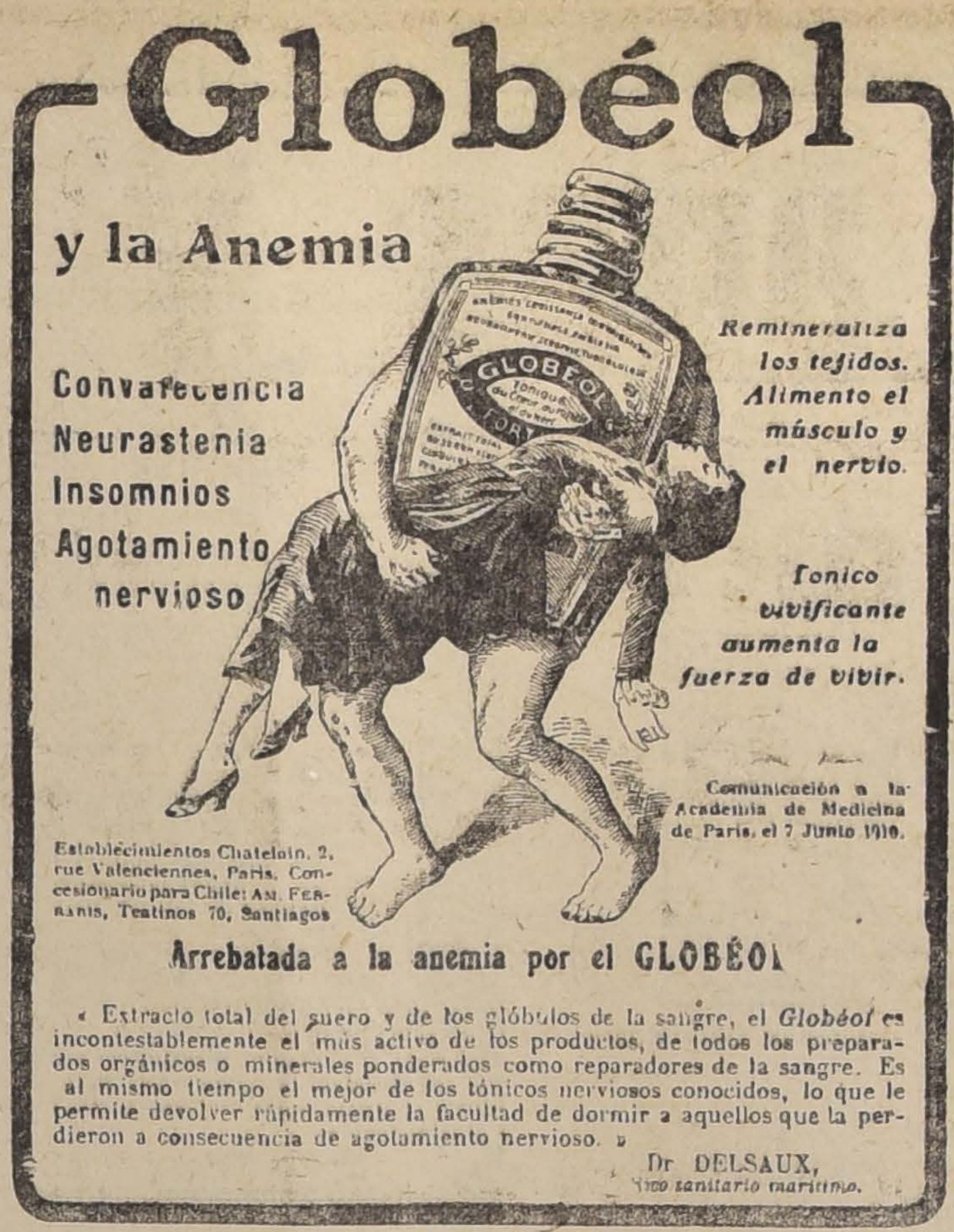

Globéol y la Anemia

Convalecencia
Neurastenia
Insomnios
Agotamiento nervioso

Remineraliza los tejidos. Alimento el músculo y el nervio.

Tonico vivificante aumenta la fuerza de vivir.

Comunicación a la Academia de Medicina de Paris, el 7 Junio 1910.

Establecimientos Chatelain, 2, rue Valenciennes, Paris. Concesionario para Chile: Am. Ferranis, Teatinos 70, Santiagos

Arrebatada a la anemia por el GLOBÉOL

« Extracto total del suero y de los glóbulos de la sangre, el Globéol es incontestablemente el más activo de los productos, de todos los preparados orgánicos o minerales ponderados como reparadores de la sangre. Es al mismo tiempo el mejor de los tónicos nerviosos conocidos, lo que le permite devolver rápidamente la facultad de dormir a aquellos que la perdieron a consecuencia de agotamiento nervioso. »

Dr DELSAUX,
Médico sanitario marítimo.

Gyraldose

Para la higiene intima de la Mujer

Preparada en los Laboratorios del URODONAL y presentando las mismas garantías científicas

OPINIÓN MEDICA

« En resúmen, nuestras conclusiones, basadas en numerosas observaciones hechas con Gyraldose, condúcennos á aconsejar siempre su empleo en las numerosas afecciones de la mujer, especialmente en la leucorrea, prurito vulvar, uretritis, metritis, salpingitis y todas veces que el médico quiere hacer la antisepsia de las partes vaginales y modificarles los flujos, acordandose de la conocida sentencia: « La salud de la mujer depende de su higiene intima. »

Dr. ENRIQUE RAJAT,
Doctor en Ciencias de la Universidad de Lion,
Jefe del Laboratorio de los Hospicios Civiles,
Director de la Junta Municipal de Higiene de Vichy.

Toda mujer que la usa de mañana y al acostarse conserva un bienestar perfecto y se asegura contra las molestias que pueden turbarla.

Establecimientos Chatelain, 2, rue Valenciennes, Paris.
Concesionario para Chile: Am. Ferranis, Teatinos 70, Santiago.

Lista de Accionista de la Compañía de Aguas Minerales "La Ñipa"

Del frente

Nombre	Lugar	acciones
Cerveró, Jorge	Santiago	50
Castro, Ricardo	San Felipe	25
Contreras, Aníbal	Los Andes	190
Contreras, Abraham	Valparaíso	160
Casarina y Cía., Juan B.	Los Andes	85
Delpino B., Nicolás	Valparaíso	500
De Ferari, Luis A.	Valparaíso	500
De Caso, Francisco	Valparaíso	50
Del Río, Alfredo	Viña del Mar	100
Del Río, Tobías	Santiago	50
De Porto Seguro, Luis	Santiago	100
Doll, Enrique	Santiago	300
Donoso, Roberto	San Felipe	10
Erazo, Heriberto	Valparaíso	20
Edwards Sutil, Marcial	Valparaíso	100
Edwards Sutil, Luis A.	Valparaíso	250
Fernández, Rosendo	Ligua	50
Figueroa Jara, Abelardo	Quillota	1,200
Franjola, Blas	Rancagua	50
González M., Alejandro	Valparaíso	50
García Lyon, Fernando	Valparaíso	50
Galdames Lemus, Arturo	Viña del Mar	50
García Fernández, Víctor	Viña del Mar	100
Godoy, Higinio	Los Nogales	100
Goyeneche Magnere, Gastón	Santiago	100
Galeas P., Vicente	Valparaíso	150
Goldsmith P., Horacio A.	Los Nogales	10
Herquíñigo G., Alejandro	Santiago	500
Huber Fabiani, Carlos	Valparaíso	200
Henry C., Edmundo	San Felipe	100
Helfmann Reimers, Federico	Valparaíso	200
Henríquez, Luis	San Felipe	20
Jorquera, Juan	Santiago	50
Leigton v. de Riesco, Rosa	Santiago	500
Le-Beuffe, E.	Los Andes	50
Ledesma, Marcelino	Calera	100
Lacalle G. de A., Mauro	Valparaíso	500
León, Pedro	Los Nogales	50
León Torres, Elena	Los Nogales	50
León, Tulio	Los Nogales	50
León Francisco	Los Nogales	50
León F., Oscar	Los Nogales	50
Lavillan Chyre, Santiago	Santiago	50
Larraín Bravo, Ricardo	Santiago	50
Larrañaga A., Luisa	San Felipe	100
Larrañaga de D., Juana	San Felipe	100
Larrañaga A., Ramón	San Felipe	500
Larrañaga P., José T.	San Felipe	50
Larrañaga, Antonio R. H.	San Felipe	100
Morel Cotapos, Miguel	Valparaíso	1,000
Morales v. de Bravo, Sinforosa	Valparaíso	50
Miller Cuevas, Ruperto	Viña del Mar	100
Munnich Frick, Pedro	Viña del Mar	300

Del frente

Nombre	Lugar	acciones
Mewes, Enrique H.	Valparaíso	50
Magnere v. de Chyre, Margarita	Santiago	100
Meins Chaparro y Cía.	Calera	50
Montaldo, Lucas	Santiago	100
Masini C., Mario	Santiago	50
Martínez Castro, Rafael	Calera	25
Mettler Z., Arnaldo	Santiago	25
Manríquez Prado, Desiderio	Petorca	16,310
Manríquez Prado, Amable	Petorca	100
Manríquez Prado, Belarmino	Petorca	100
Manríquez Prado, Darío	Petorca	500
Manríquez Prado, Abelardo	Cabildo	50
Manríquez, Benigno 2.o	Los Andes	500
Pizarro Frías, Alberto	Santiago	50
Pérez López, Manuel	Viña del Mar	100
Pinto, José Agustín	Viña del Mar	50
Prado, Tomás L.	Santiago	50
Pasturel, Leontín	San Felipe	100
Pérez Ovalle, Santiago	Santiago	100
Prado, Juana R.	Petorca	50
Patiño Mac-Iver, Alfredo	Petorca	200
Patiño Mac-Iver, Rolando	Santiago	50
Prado, Jesús S.	Chincolco	500
Quiroz de Raffo	Trinidad, Cabildo	50
Quiroz M., Augusto	Ligua	50
Quiroz T., Juan F.	Ligua	50
Quiroz M., María D.	Ligua	50
Quiroz M., Zoila	Ligua	50
Rivera C., Guillermo	Valparaíso	1,000
Rivas Aedo, José	Valparaíso	150
Riesco Leigton, Arturo	Las Hijuelas	500
Rojas, Benjamín	Valparaíso	40
Riesco Leigton, Luis	Viña del Mar	700
Rosello Ghessi, Agustín	Valparaíso	300
Soc. Imp. y Lit. Universo	Valparaíso	100
Salas Rodríguez, Manuel	Santiago	50
Saavedra, Benard y Cía.	Valparaíso	150
Schebrer, Ernesto	Santiago	100
Salvo, Miguel A.	Valparaíso	500
Torrealba, José	Santiago	50
Tórtora, Francisco	Calera	50
Urzúa Reyes, Bonifacio	Valparaíso	100
Uribe B., Alejandro	Los Andes	190
Vicencio P., Juan G.	Valparaíso	100
Valenzuela, Leoncio	Viña del Mar	100
Valle M., Antonio	Santiago	25
Vidal, Julio	Santiago	50
Vergara J., Francisco	Santiago	50
Valencia Salinas, Ramón	Petorca	50
Velasco G., Julio	Viña del Mar	25
Wilson H., Carlos	Valparaíso	50
Zilleruelo U., Arturo	Valparaíso	100
Zilleruelo R., Aurelio	Valparaíso	200
		40,000

OPERACIONES DE CAMBIO

Detalle de las efectuadas por los Bancos Anglo-Sud-Americano y Londres y Río de la Plata, en 1918

Proseguimos hoy dando a conocer el informe que se nos ha proporcionado en el Ministerio de Hacienda, sobre las operaciones de cambio efectuadas por los Bancos nacionales y extranjeros, durante el año 1918.

Banco Anglo Sud-Americano

El Inspector de Bancos, señor Vélez, informa que en 1918 esta institución ha comprado letras sobre Londres por valor de libras esterlinas 14.825,065.

Además, ha girado:

A 90 días vista:	£ 12.871,311	
A la vista . . .	£ 298,574	
En dólares, francos, pesetas, etc., reducido a libras esterlinas . .	1.175,070	14.344,955
Sobre comprado		£ 480.110

Este saldo constituye las utilidades de todas las oficinas del Banco, incluyendo algunos pequeños giros sobre la India, Japón y giros telegráficos.

El detalle de los giros reducidos a £ 1.175,070 es el siguiente:

Dólares . . .	U. S.	3.341,286
Francos . . .	Fcos.	1.437,290
Pesetas . . .	Ptas.	2.813,499
Liras	Lrs.	231.410
Nacionales . .	Nac.	2.730,632

Los totales de las compras y ventas a plazo fueron:

Compras	£ 28.087,215
Ventas.	27.946.109
Sobre comprado £	141,106

Este saldo corresponde a oro sellado que tiene el Banco y letras sobrantes.

Las compras se han efectuado por medio de corredores, a casas comerciales, especialmente a firmas salitreras, lo mismo que los demás Bancos; y al Banco de Chile, Español de Chile, Londres y Río de la Plata, The National City B. y en la Bolsa.

Las letras a 90 días vista han sido tomadas por casas comerciales como, Huth y Cía., Grace y Cía., Williamson Balfour y Cía., Buchanan Jones y Cía., Refinerías de Azúcar de Viña del Mar y de Penco y por salitreros, para pagar derechos de Aduana.

Las letras a la vista han sido por pequeñas cantidades, casi todas por dividendos de aciones para pagar cuentas de comercio.

Este Banco tiene el movimiento de las cuentas de la mayor parte de los salitreros.

Operaciones en libras esterlinas

El movimiento de las operaciones de cambio sobre Londres lo ha hecho este Banco con la oficina central del Banco en dicha ciudad.

Operaciones en dólares

Se hicieron giros por 3.341,286 dólares por cobranzas enviadas al Banco por la oficina del mismo Banco en New York, y a favor de comerciantes para pagar mercaderías.

Estos giros se han hecho a cargo de dicha oficina y se han cubierto de dos maneras: o compran do dólares en Valparaíso para remitirlos a la Agencia, o cargando ésta los giros a la Agencia en Valparaíso en sus cuentas con la oficina central de Londres, cubriéndose la Agencia en Valparaíso con letras en libras esterlinas que remite a Londres en relación con el tipo de los giros.

El Banco ha canjeado también letras en dólares por letras en libras esterlinas a Braden Copper y a American Smelting y Compañía.

Operaciones en francos

El Banco giró en el año letras por francos 1.437,290 a cargo de la Agencia del mismo Banco en París.

La mayoría de los giros fué para pagar mercaderías; los de los particulares fueron muy pequeños.

El Banco se ha cubierto enviando letras en libras esterlinas a la oficina central en Londres.

Operaciones en pesetas

El Banco giró letras por 2.813,499 pesetas a favor de comerciantes en pago de mercaderías, con excepción de 120,000 pesetas más o menos, que personas residentes en España, retiraron del país, aprovechando el buen cambio.

Operaciones en liras

Se fijaron 231,410 liras tomadas para comerciantes en pago de mercaderías, con excepción de 110.000 liras más o menos, que suponen retiradas del país aprovechando también el buen cambio.

Los giros se hicieron a cargo de la Banca Italiana Disconto, institución que, a su vez, los cargó a la oficina en Londres del Banco Anglo. La Agencia en Valparaíso se cubrió enviando letras en libras esterlinas a Londres.

Operaciones en moneda argentina

Los giros en el año ascendieron a 2.730,632 nacionales a favor de comerciantes en pago de animales, hojalata, géneros, papeles de diferentes clases y de otras mercaderías; y de algunos particulares para gastos.

Entre los giros hay algunos por 927.000 nacionales más o menos, que se presumen fueron tomados para traer oro a Chile (dólares casi todos) cuando el cambio por oro subió aquí de 18 a 24 peniques por la diferencia entre ambos tipos.

Los giros se hicieron a cargo de la Agencia del mismo Banco en Buenos Aires y se cubrió en la forma indicada sobre los giros en dólares (segunda manera).

Este Banco ha recibido letras sobre el extranjero para devolverlas para más adelante, pagando el valor de ellas con el margen correspondiente al interés, es decir, ha hecho la misma operación que otros Bancos: ha comprado y vendido por el valor de las mismas letras; las compras para hoy y las ventas para más adelante.

Cuando ha tenido fondos disponibles en el Banco de Chile, en donde no ganan intereses, ha hecho postergaciones comprando letras al contado y vendiéndolas, al mismo tiempo para malas futuras con el objeto de ganar intereses.

Y, a la inversa, cuando no ha tenido fondos para atender a su clientela, ha vendido letras al contado cubriéndose para más tarde.

El Banco ha efectuado operaciones de préstamos a particulares con garantía de letras en libras esterlinas, por valor de $ 163.000.

En la misma forma concedió giros en cuenta corriente por valor de $ 227,129.

PIPERAZO - LITHION

Superior a sus similares, contra artritismo, gota, reumatismo, cálculos renales, enfermedades úricas.
De venta en las buenas boticas y en

LA FARMACIA ESPAÑOLA
Ahumada 318

Depósito de las especialidades H. V. Prentice y Cía de Valparaíso.
11898-16-6

Dr. GIANELLI
Especialidad en sífilis, piel, vías urinarias.
21 DE MAYO 562
Consultas: 1 a 6.

Este Banco tiene las cuentas de 23 corredores de la Bolsa de Corredores, la mayoría de los cuales gozan de créditos con garantía de acciones e hipotecas.

Banco de Londres y Río de la Plata

Durante el año 1918, este Banco ha realizado las siguientes operaciones sobre compra y venta de letras en libras esterlinas.

Compras

A plazo, total de malas.	£ 8.009,125
Compradas directamente.	525.521
	£ 8.534,646

Ventas:

A plazo, total de malas.	£ 6.158,238
Vendidas directamente.	2.384,079
	£ 8.542,317
Saldo que resulta sobre vendido. . .	£ 7,671

Las compras las ha efectuado por medio de corredores, entre otras firmas comerciales a Gibbs y Cía., Williamson Balfour y Cía., Grace y Cía., Wessel Duval y Cía., Du Pont Nitrate Cía., a algunos Bancos y en el mostrador.

Los giros a la vista por £ 249,056 fueron vendidos al Expreso Villalonga y a pequeños comerciantes para pagar mercaderías. Los giros a noventa días vista fueron tomados por varias sociedades comerciales, algunos Bancos, Bruna Sampaio y Cía., Barburizza Lukinovic y Cía., algunos comerciante y en pago de cobranzas recibidas de Londres.

Las letras compradas y vendidas en dólares, francos, pesetas, etc., etc., se han reducido a libras esterlinas y el valor de ellas está incluído en los totales de compras y ventas en libras esterlinas.

Los giros sobre Londres se han hecho a cargo de la casa matriz del Banco en dicha ciudad y para cubrirse ha procedido en forma análoga que el Banco Anglo Sud Americano.

Las letras sobre el extranjero que ha recibido el Banco en depósito las ha vendido para procurarse moneda corriente y realizar descuentos o adelantos en cuenta corriente y ha comprado para más adelante con el objeto de cubrirse, o las ha remitido a Londres.

También este Banco ha vendido letras para hacerse de moneda corriente cubriéndose para más tarde. Asimismo, ha efectuado la operación de comprar letras con V.o B.o de corredores y vendedores, quienes, bajo contrato, se obligan a comprarlas para después.

El Banco ha adelantado billetes en moneda corriente, con garantía de $ 21.500 oro y 15.000 libras esterlinas.

ABARATAMIENTO DE LOS CONSUMOS

A fines del mes quedarán definitivamente instalados los almacenes de provisiones

Ayer se vió bastante concurrida la oficina de la Dirección de Subsistencias, con motivo de las compras de artículos de consumo que está efectuando el señor don Alberto Valdivieso para aprovisionar a los almacenes que la Dirección instalará en unos pocos días más.

Los proveedores y productores han concurrido al llamado de la oficina y ya se han aceptado varias propuestas, procediéndose a depositar en las bodegas de la Dirección los artículos adquiridos.

En cuanto al abaratamiento de la carne, se estudia la forma de conseguir este propósito, recogiéndose informaciones de personas interiorizadas en este negocio.

Azúcar peruana

El Gobierno ha transcrito a la Dirección de Subsistencias un cablegrama del Embajador en E. E. U. U. en el que comunica que el Departamento de Estado le ha ofrecido dar las facilidades del caso, para traer del Perú el azúcar contratada últimamente, a un precio muy ventajoso.

Almacenes de provisiones

A fines del mes quedarán definitivamente instalados los almacenes de provisiones, donde se venderá al público artículos de primera necesidad a muy bajo precio, sin adulteraciones y peso exacto.

En el Mercado Santiago

Diariamente aumenta el movimiento de la Vega Santiago situada en la calle de San Diego, 1464.

Ayer entraron mayor número de carretas que los días anteriores, y los precios fueron los siguientes:

Sandías, $ 108 a 172 la carreta.
Choclos, $ 4.20 el ciento.
Papas amarillas, $ 9 a 11.
Papas cazuela, $ 13.
Papas semillón, $ 4.
Tomates, $ 1 a 2 el ciento.
Cebollas, $ 2.80 el ciento.

Hacendados

LA FIEBRE AFTOSA
SE CURA CON
"AFTOCURA"
RESULTADO INFALIBLE
RAMELLA y CAILLET-BOIS
INSTITUTO BIOLÓGICO INTERNACIONAL
Avda de Mayo 1164 B. Aires

En bebidas o inyecciones antes de 24 horas se ven sus espléndidos resultados. Pedidos de provincias se atienden con prontitud.
Vacuna Anticarbunclosa de la Quinta Normal.
Desinfectante Naphtocarbol el más económico y eficaz.
Y toda clase de Herramientas y específicos para enfermedades de animales.

AJENTES ESCLUSIVOS
SANTIAGO, PASAJE BALMACEDA N.o 1—TELEFONO N.o 558

12049-16-b

NUESTRO MINISTRO EN CUBA

DECLARACIONES QUE HACE A UN DIARIO DE LA HABANA

Situación creada entre Chile y el Perú por la posesión de Tacna y Arica

Reproducimos con agrado las interesantes declaraciones hechas por nuestro Ministro en Cuba y Venezuela, señor Fidel Muñoz Rodríguez, al prestigioso diario "La Prensa", que se publica en la ciudad de La Habana.

"En la mañana de ayer pisó el suelo habanero el doctor Fidel Muñoz Rodríguez, Ministro Plenipotenciario de Chile en Cuba y Venezuela.

Ha venido el doctor Fidel Muñoz Rodríguez con su numerosa familia, y hospédase en el hotel Lafayette, de esta ciudad, en uno de cuyos pisos hállase instalada la Legación de su país.

Enterados nosotros desde antes de ayer del próximo arribo de la eminente personalidad que representará ante nuestro Gobierno a la rica y próspera gran República suramericana, aprestámonos para entrevistarla tan pronto como llegase.

Pensamos ayer tarde que nuestra periodística misión cerca del distinguido diplomático no podría ser cumplida tan inmediatamente como deseábamos, pues las naturales fatigas de un largo viaje impondríanle un imprescindible descanso; pero no fué así, para suerte nuestra, y tanto, que apenas llegamos al hotel Lafayette y le expusimos al señor Encargado de Negocios de Chile nuestro deseo de entrevistar al nuevo Ministro, éste, tan luego como fué enterado por aquél dispósose a recibirnos en seguida, en rasgo de cortesía y deferencia, que mucho le agradecemos.

Frente a él

Y nos vimos, casi al momento frente al doctor Fidel Muñoz Rodríguez. Es de mediana estatura y la salud que atesora su sangre y su cuerpo apréciase en la conflexión cuadrada de sus hombros y la rojez del rostro, lo que acusa también su temperamento robusto de sanguíneo.

Al través de los cristales de sus espejuelos, nos mandó, al vernos, una amable mirada que significaba su buena acogida que gustoso nos dispensaba.

—Soy—empezó por decirnos—amigo de los periodistas. Un sentimiento de viva simpatía me han inspirado siempre, a partir de mi ingerencia en la vida política de mi país los que ejercen la noble profesión de usted; estoy, pues, a su disposición.

Datos biográficos

Naturalmente que no podíamos nosotros entrar de lleno en el asunto principal que junto al señor Ministro chileno nos llevaba—la cuestión de Tacna y Arica, que últimamente estuvo a punto de llevar a Chile y al Perú a un serio rompimiento de sus relaciones nunca muy cordiales—sin que antes conociéramos, de boca del propio señor Ministro, algunos detalles de su vida.

—¿Datos biográficos?—nos dijo; le daré algunos, aunque advirtiéndole que serán muy suscintos.

—Y empezó entonces.

—Nací en la ciudad de La Serena, capital de la provincia de Coquimbo. En la misma ciudad aprendí las primeras letras y recibí la educación primera, y cursé y terminé también los estudios de la segunda enseñanza. Pasé después a Santiago, la capital de la República. En la Universidad estudié la carrera de Derecho, graduándome en 1889. Allí permanecí algún tiempo más después de verme titulado, empleándome en diferentes trabajos de cuestiones agrícolas y mineras.

Cansado de ésto, fuíme luego a Valparaíso a ejercer mi profesión de abogado; en dicha ciudad, al poco tiempo de estar en ella tomé parte en un concurso público y obtuve el puesto de Relator de la Corte de Apelaciones de la misma, cargo que desempeñé durante cinco años. Al abandonarlo regresé a mi provincia animoso de ejercer libremente mi profesión, lo que no hice, mezclándome en la política, obteniendo de mis luchas en ella, que mis comprovincianos me eligieron diputado a la Cámara. Al ser electo aquella primera vez, corría el año 1903.

Al período siguiente fué reelecto.

Ya en la política, no quise abandonarla, y al tercer período fuí electo nuevamente diputado, pero por la provincia de Chillán. Y tuve una cuarta y última elección por la provincia de Valdivia. Así puedo decir que ocupé por espacio de catorce años un puesto en los escaños de la Cámara de mi país.

Además, en 1913 fué concejal del Ayuntamiento de Santiago. Pero anteriormente a ésto, en 1910, desempeñé el Ministerio de Estado bajo los sucesivos y rápidos gobiernos de los señores don Pedro Montt, don Elías Fernández Albano y don Emiliano Figueroa. Y por último —llegó bruscamente a lo más reciente de mi vida pública—en 1917 ingresé en la Diplomacia como Ministro Plenipotenciario y Enviado Extraordinario de mi país, en el Ecuador, y actualmente con ese mismo cargo en Cuba y Venezuela.

Diréle también, para terminar,—y volviendo sobre mi pasado político, que en todo el tiempo que estuve en la Cámara fuí en ella el leader de mi partido—el Radical—a la vez que Vice-presidente del mismo. Ahí tiene usted, en perfecta síntesis, mi actuación en la vida pública de mi patria, o cortos detalles biográficos míos, si usted quiere.

La cuestión de Tacna y Arica

Ya teniendo anotado lo anterior por la suma amabilidad de nuestro entrevistado, abordamos rectamente la alta cuestión transcendental para Chile y el Perú de las provincias de Tacna y Arica, sobre la cual se fijó ansiosamente no hace muchos días, la atención de toda la América.

Y la palabra autorizada del Plenipotenciario chileno nos habló así:

—La cuestión de Tacna y Arica es ya muy antigua. Data casi a raíz de la celebración del tratado de Ancón, el cual puso término a la contienda entre los dos países. Fué condición de ese tratado que las dos provincias quedasen en la posesión de Chile y que un plebiscito que debía celebrarse a los diez años de su vigencia, debía decidir de su suerte definitiva. A pesar de que las cláusulas del tratado son perfectamente claras en cuanto a los puntos que deben servir de base para la ejecución del plebiscito, no ha faltado jamás por parte de la Cancillería del Perú un espíritu suspicaz para eludir el cumplimiento de lo pactado, en espera talvez de obtener con el tiempo y con los medios de una propaganda activa y no siempre verdadera, ventajas apreciables para el logro de sus propósitos.

Cuantas veces Chile ha querido poner punto final a este largo pleite, buscando el acuerdo amistoso que llegara a producir una situación cordial para los dos países, dejando los aptos para unir sus fuerzas productoras y económicas en un intercambio de mutuo provecho, para sus respectivas finanzas, háse estrellado con la obtinada resistencia del Perú para llegar a esa situación.

En todo el período último de la guerra europea el Perú no ha cesado en su propaganda ante los países aliados para concitarle a Chile una atmósfera pesada y obtener así la ayuda de esos países en forma de imposición, pretendiendo equiparar una cuestión definida en un tratado y consultada en el mismo los medios para resolverlos con problemas europeos que no tienen la menor conexión ni semejanza siquiera con la de Tacna y Arica. Afortunadamente para Chile, le abonan sus antecedentes de pueblo serio y tranquilo que jamás ha pretendido esgrimir iguales armas en las relaciones políticas con los demás países de Sud-América; y que por el contrario no ha vacilado en llegar hasta el sacrificio de sus propios intereses con el fin de llegar a la paz y armonía con sus vecinos.

La intervención amistosa de los Estados Unidos de Norte-América solicitada por el Perú como última áncora de salvación, no puede tener otro carácter que el de que este gran país llegará a convencerse de la buena fe de Chile y de su espíritu altamente pacífico y progresista. Y el estudio desapasionado de los antecedentes que puede exhibir Chile, hará comprender a cualquiera nación que Chile no pide ni desea otra cosa que el extricto cumplimiento de un pacto libre y soberanamente convenido bajo la fe de dos naciones.

Hasta aquí lo que nos dijo sobre el tan debatido asunto y que de tan distinto modo es apreciado por los dos grandes pueblos sudamericanos, el Excelentísimo señor Ministro chileno entre nosotros, y que por haber sido por él alcanza indudablemente enorme importancia."

FIERRO NEGRO LISO
EN PLANCHAS

1|8 y N.os 12, 14 y 16, véndese a precios sin competencia.

Fábrica "BASH"
COMPAÑIA 2695

16-b

Se le necesita

En el Ministerio de Relaciones se necesita al señor Miguel Palma.

Puede presentarse a la Oficina de Partes.

Noticias municipales

EN EL MERCADO CENTRAL.—A medio día de ayer se efectuó un aseo en los puestos de pescado del Mercado Central lavándose locales y cajones, de los cuales se desprendían multitud de gusanos, a la vista del público que por allí pasaba.

ESCAPES DE AGUA.—La Intendencia ha denunciado a la Empresa de Agua Potable, entre otros, un escape de agua que existe en la calle de Mosqueto esquina de Monjitas.

EL VIAJE DEL MINISTRO DE GUERRA AL SUR

El señor Bermúdez y acompañantes visitan las dependencias navales de Talcahuano

BANQUETE OFRECIDO POR LA SOCIEDAD DE CONCEPCION

La comitiva ministerial se dirige ayer a Traiguén

Nuestro corresponsal en Concepción nos comunica que en la mañana del Viernes llegó a Talcahuano el Ministro de Guerra y Marina, señor Enrique Bermúdez, acompañado del senador don Malaquías Concha; de los diputados señores Samuel Claro Lastarria y Hernán Correa Roberts; generales señores Jorge Boonen Rivera y Nicolás Yávar y de diversas otras personas.

Atendidos por las autoridades navales, el señor Ministro y acompañantes visitaron todas las reparticiones navales de Talcahuano, tales como el apostadero, el dique, la maestranza, la Escuela de Ingenieros, la dársena para submarinos y otras.

El señor Bermúdez recibió una favorable impresión acerca de la forma en que funcionan estos servicios.

En la tarde del mismo día, la comitiva ministerial regresó a Concepción en donde el señor Ministro fué festejado con una comida.

El señor Bermúdez concurrió ayer a la revista sanitaria del batallón de Tren N.o 3, presentada por los cirujanos de la guarnición, bajo la direción del doctor señor Roberto Ugarte.

En seguida efectuó una visita al local que ocupa el Regimiento de Infantería Chacabuco, imponiéndose detalladamente de la forma en que se le mantiene. En conocimiento de las necesidades de esta unidad, el señor Bermúdez prometió todo su concurso a fin de conseguir del Gobierno la pronta construcción del nuevo edificio para este cuerpo.

La comitiva ministerial almorzó en el carro comedor del mismo tren en que viaja.

A las 20 horas de ayer el señor Bermúdez y acompañantes partieron en un tren especial a Traiguen.

VENDEDORES AMBULANTES. De acuerdo con una nota enviada por el Director de Susisbtencias a la Alcaldía, el señor primer Alcalde dictó ayer un decreto en el que dice que las personas que soliciten permiso para transitar como vendedores ambulantes y para estacionarse en lugares públicos deberán, previamente, obtener el carnet de identidad que se da por la Sección de Seguridad de la Policía de Santiago, sin cuyo requisito no se les otorgará el permiso

Con los vientos que soplan, ésp por las oficinas correspondientes.

Lo que dice el público

PARA COMBATIR UNA EPIDEMIA

Entre las medidas para concluir radicalmente y en poco tiempo con el tifus exantemático, que se nos señalan a diario, hemos recibido las que damos en seguida:

1.o Conseguir el Parque Cousiño o una parte de la Quinta Normal;

2. Conseguir todas las carpas disponibles del Ejército y hacerlas armar por la misma tropa en el terreno que se conceda;

3. Conseguir las frazadas y fundas de colchones del Ejército que haya en almacenes, rellenando con paja estas últimas;

4. Poner a disposición del Director de Sanidad el mayor número posible de sub-oficiales, tropa del Ejército, guardianes y miembros de la policía de aseo;

5. Tomar un plano de Santiago y dividirlo en el mayor número de sectores posibles, cada uno de los cuales quedaría a cargo de uno o más médicos, quienes tendrían a sus órdenes unos cincuenta hombres entre practicantes, miembros del Ejército y de las Policías del Orden y Aseo. A cada sector deben entregársele todos los elementos de desinfección posibles, carretones y otros vehículos del Ejército y de la Municipalidad.

6. Declarar en estado de sitio la provincia de Santiago y los otros puntos del país en que haya tifus si las disposiciones del Código Sanitario no son suficientes para hacer cumplir las órdenes que dicte la Dirección Sanitaria;

7. Se pediría al público por avisos constantes en los diarios y carteleones puestos en todas partes que denuncien los lugares en que sepa o crea que hay enfermos de tifus o bien focos de infección. Estos denuncios se harían en un papel cualquiera y se depositarían en los buzones del Correo, sin sobre ni estampilla y sin necesidad de que vayan firmados, con esta sola dirección "Sanidad". Los carteros estarían obligados a llevar el mismo día estos denuncios a la Dirección de Sanidad donde se repartirían a los respectivos sectores;

8. Los jefes de cada Sector tendrían a su cargo lo siguiente:

I. Llevar a los hospitales a todos los individuos atacados de la enfermedad y a un local especial a los que vivan en la misma casa. Después se haría una desinfección completa.

II. Al mismo local especial iría todo sospechoso y se desenfectaría la casa en que vivan, tomándose medidas de precaución con las demás personas de la casa si es gente aseada. En caso contrario, irían todos al local indicado.

III. Llevar por la fuerza si es necesario, a todos los que vivan en conventillos, citées o cuartos y a toda persona desaseada al lugar en que se hayan armado las carpas, dándosele una a cada familia con colchones del Ejército y frazadas. Antes de entrar al recinto de las carpas se obligará a que se bañen. Se establecerán ahí máquinas de lavados del Ejército y un desinfectorio con todos sus elementos. De esta manera se desinfecta o se lava inmediatamente la ropa de repuesto que lleven y la que tengan puesta. A los más pobres se les regalaría ropa interior y exterior dada de baja del Ejército y de la Policía, después de haber sido desinfectada. En este mismo recinto funcionarían las cocinas del Ejército y se prepararía alimentos para todos, debiendo pagarlo los que salgan a trabajar. Cualquiera persona que salga de este recinto debe entregar, antes de salir, una muda de ropa al Desinfectorio para que se cambie una vez que vuelva y después que se haya bañado. Este Recinto estaría a cargo de un médico, que tendría varios ayudantes para hacer una o dos visitas diarias a las carpas a fin de sacar a todo sospechoo. Habría además, un servicio especial de policía, una botica y un almacén, debiendo venderse en ambas a precio de costo.

IV. Se desinfectarían las casas, muebles, vestuario, etc., de toda esta gente. Habría un servicio especial de policía, a cargo del Ejército o Carabineros en cada Sector para evitar los robos.

V. Se desinfectarían todas las noches los trenes, tranvías, coches, automóviles y ninguno podría salir al día siguiente sino tiene el certificado de sanidad respectivo, que debe colocarse a la vista del público para que pueda hacer el denuncio en caso de infracción.

Los "gastos" se atenderían:

1. Con los $ 500.000 dados por el Gobierno y con las demás cantidades que conceda.

2. Con lo que puedan contribuir las Municipalidades de la provincia;

3. Con una colecta del público e instituciones a cargo de señoritas y boys-scouts, tanto en Santiago como en las demás ciudades de la provincia;

4. Disponiendo que las boticas de los hospitales sirvan también al público a precios convenientes, autorizándolas para establecer sucursales, a cargo de farmacéuticos titulados, en los distintos barrios y ciudades de la provincia. Podría, al principio, ocuparse una o más piezas en las escuelas y otros edificios públicos, en los locales de las sociedades de obreros, etc.

Las utilidades que dejen las boticas se destinarían, al principio, exclusivamente para combatir el tifus y después para atender los servicios de los Hospitales.

Sería, también, muy conveniente que principiaran las clases en los establecimientos de instrucción desde el 1.o de Abril.

Ejércit y Armada

INCLUSION DE OFICIALES EN LAS LISTAS DE SELECCION.—Con fecha de ayer se envió a los comandos divisionarios y demás reparticiones superiores del Ejército, una circular que contiene algunas disposiciones relacionadas con la inclusión de los tenientes 2os. en las listas de selección.

Como en alguna ocasiones se ha incluido en estas listas a algunos tenientes 2os. con más de dos años en el grado, se hace presente que en lo sucesivo no deberá incurrirse en esta mala interpretación del decreto número 2,383, de 5 de Noviembre de 1917, ya que las disposiciones de éste se refieren únicamente a los tenientes 2os. con menos de dos años en el grado.

GRATIFICACIONES POR AÑOS DE SERVICIOS.—El Ministerio ha dado instrucciones a los comandos divisionarios para que soliciten de los comandos de unidades que envíen antes del 22 del presente, una relación nominal de los individuos de tropa que tengan derecho, durante el año en curso, a las gratificaciones por dos años de servicio.

En esta relación deberá especificarse el cuerpo en que actualmente sirven los interesados y las gratificaciones a que tengan derecho, que son las mismas que gozaban antes del 9 de Septiembre de 1915, sin ningún aumento posterior.

CURSO DE ZAPADORES.—El Comando de la II División ha enviado una nota a la 3.a y 4.a Brigadas de Infantería, acerca del buen resultado obtenido en la realización de la revista del curso de zapadores para oficiales y suboficiales, que funcionó en San Fernando.

Después de felicitar a la dirección de este curso, se deja constancia, en la referida nota, del buen comportamiento e interés con que cada uno de los alumnos de él contribuyó al éxito alcanzado.

Esta nota fué trascripta a los comandos de los Regimientos Buin, Pudeto, Maipo y Yungay.

DESTINACION.— El veterinario mayor don Samuel Castillo ha sido destinado a prestar sus servicios al Comando de la IV División, dejando de pertenecer al de la II.

FALLECIMIENTO DE UN VETERANO.—Ayer dejó de existir en esta ciudad el veterano de la guerra de 1879, señor Gregorio Toro.

Con el grado de sargento 1.o, el señor Toro hizo la 2.a campaña contra el Perú y Bolivia, en el Regimiento de caballería Cazadores, habiéndole tocado actuar en las batallas de Chorrillos, Miraflores y en varias otras acciones de guerra.

Sus funerales se efectuarán hoy a las 10 de la mañana, partiendo el cortejo desde la calle San Pedro número 1368.

Acompañará a los restos la banda de músicos del Regimiento Maturana y la Sociedad de Inválidos de la guerra de 1879 y Veteranos del Ejército y Armada, de la cual el extinto era socio jubilado.

LICENCIAS.—Se concedió un mes de licencia al capitán don Luis Herrera Simón, y a cada uno de los tenientes señores Germán Troncoso y Enrique Undurraga.

COMANDO DE LA II DIVISION.—En esta repartición se necesita con urgencia al señor Julio Segovia.

BOX

EL BOXEADOR LUIS A. FIRPO.—Este conocido pugilsta, que tan lucido papel hizo en nuestros rings, partió a Buenos Aires por la combinación de anoche.

Al dejar nuestra tierra, ha tenido la especial deferencia de enviarnos las siguientes líneas:

"Al abandonar temporalmente Chile, tierra de la que guardaré eternamente recuerdos gratísimos por su hospitalidad e hidalguía, ruego a usted tenga a bien de despedirme del público y prensa en general, por el apoyo y aplauso que premió mi modesta labor.

Agradeciéndole todas sus atenciones, queda de usted Atto. y S. S.—(Firmado).— **Luis A. Firpo.**"

Deseamos al señor Firpo el más lisonjero de los éxitos en su viaje, y esperamos verlo nuevamente, cuanto antes, en nuestros rings.

DUQUE RODRIGUEZ TRIUNFA SOBRE MUÑOZ.—Poca concurrencia presenció el match de anoche, entre los boxeadores Pablo Muñoz y Duque Rodríguez.

Después de dos preliminares sin interés, se presentaron al ring los boxeadores Muñoz y Duque Rodríguez, ambos acompañados de sus entrenadores.

El señor Villalón, anuncia 68 kilos para Duque y 67 1|2 para Muñoz.

El referee señor Debezzi da la voz de time y se da principio al encuentro con repetidos ataques de Duque, y que son bien bloqueados por Muñoz. El primer round termina con ventaja para Duque.

El segundo round, que es un empate se distingue por los f izquierdos de Duques y la bien gida derecha de Muñoz.

Muñoz ataca con más en la tercera y cuarta vuelta cando bien su derecha. Duque guardado se defendió, dirigien izquierda con fuerza.

A esta altura el combate algo de interés. Duque Rodr se encuentra cansado y sus no tienen dirección, logrando cuerpo a cuerpo algunos golpe efecto.

La sexta vuelta es la más sante de la noche. Fué un bien merecido, ambos se casti con fuerza.

Hasta el noveno round los estaban bien repartidos y si biese mediado un knock-do Pablo Muñoz, creemos que la habría sido en empate.

Este nuevo triunfo coloca que Rodríguez en uno de los meros puestos para contender Downey, su eterno rival.

BOB DEVERE HA MUE—Nuestro antiguo conocido Bob vere ha sido encontrado muer un hotel de San Luis (Estados dos), el 12 de Enero del presen año. La causa de la muerte de De vere ha sido un misterio y la p cía no puede encontrar las de tan repentino fin.

EN VISTA
DEL FAVOR
CRECIENTE CON QUE
PUBLICO DISTINGUE
— EL —
DELICIOSO TE
Horniman
SORTEAREMOS
$ 36,000
EN DINERO
efectivo por sor
teos mensuales d
$ 3,000 c|u.

3.er sorteo el 28 d
Febrero

Los envases se canjean da
de los señores: Horacio E
mo, San Diego esq. Fra
klin; Luis Lanzarotti, Ve
Central; Silvio Guidugli, 2
de Mayo esq. Mapocho; M
J. Fernández, Compañía es
Riquelme; Sebastián Torre
e Hijos, San Pablo esq. He
rrera; Germán Katz, Delicia
1; Manuel Capurro, Sto. Do
mingo esq. Teatinos; Carlo
Botinelli, Independencia esq
Colón; Juan Ramón Núñe
San Diego, Llano Suberca
seaux; Bret, Muntdet y Cía,
Arturo Prat 1328.

El canje se cierra
el 24 de cada mes

12017-22-

Calentadores para Baño

A GAS :: A PARAFINA :: A LEÑA

BAÑOS ENLOZADOS
LAVATORIOS de varias formas
BIDETS con llaves combinadas
W. C. silenciosos

Nuestras Salas de Baño son las más convenientes por su costo, confort y elegancia

CASA SANTIAGO WEBB & Co.
Casilla 1767-Estado 156-170
Teléfono Inglés 3176-3177

PARA Ud. ES INDISPENSABLE
Poseer un ANAFE
"LUX" o "PRIMUS"

En donde quiera que Ud. se halle, necesitará de los servicios que puede prestarle un anafe, que es el aparato de calefacción más práctico, cómodo e higiénico.

No deje Ud. de comprar uno luego.

Recuerde que en más de una ocasión le ha hecho gran falta un Anafe "LUX" o "PRIMUS".

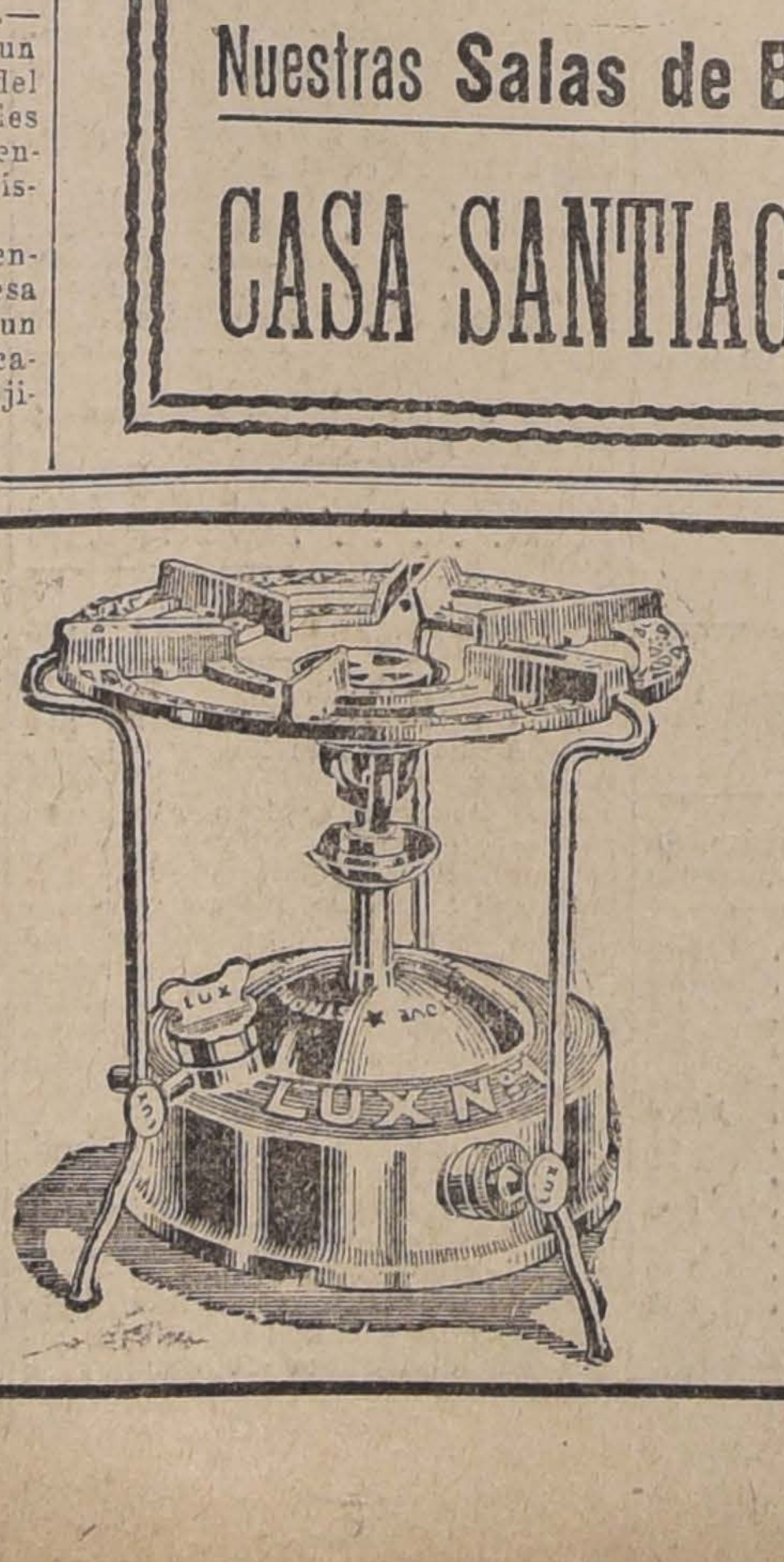

¿Desea Ud. Cocinas
pequeñas y baratas?

Visite nuestro almacén y le mostraremos nuestras COCINILLAS "BOLINDER" (a gas de alumbrado) y "PRIMUS" (a gas de petróleo) de TRES PLATOS, que son sencillas, durables y muy económicas.

IMPORTADORES:
HOLMGREN y Cía.
ESTADO 32-36 — TELEFONO 1632 — CASILLA 2738

12042-16-b

EL PROBLEMA DE LOS CAMINOS

UNA SOLUCION ACERTADA Y VENTAJOSA

EJEMPLO QUE DEBEMOS IMITAR

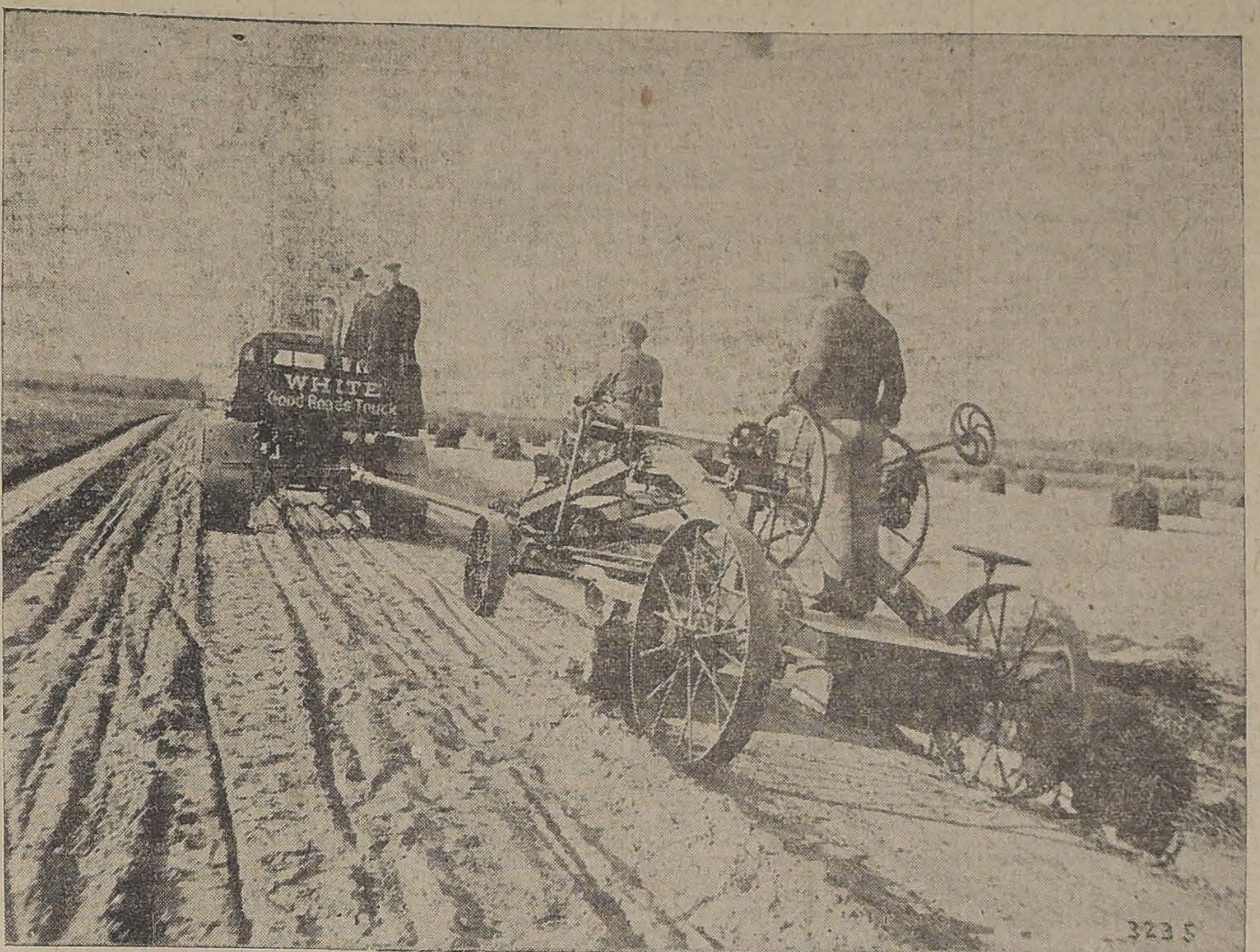

Entre los múltiples problemas cuya importancia reclaman una pronta resolución del Gobierno, figura en uno de los primeros lugares el que se refiere a la construcción y reparación de caminos.

Las últimas estadísticas que se conocen sobre este particular, hacen saber que el total de las vías que están bajo el control del Estado asciende a 33,429 kilómetros, de los cuales sólo puede calificarse en mínima proporción a los caminos que se encuentran en perfectas condiciones de ser aprovechados para la locomoción.

En la actualidad, sólo se cuenta en el país con elementos anticuados y poco eficaces para producir el máximum de rendimiento a las vías fiscales. La reparación de caminos se hace, en general, con rodillos y materiales viejos, cuyo desgaste no permite efectuar en ellos todos los trabajos necesarios para dejarlos en buenas condiciones.

Hay que tomar también en cuenta que las inversiones de los fondos que concede el Fisco, y que se incrementan con las cuotas que erogan las Municipalidades y los vecinos, se invierten casi en su totalidad en el pago de sueldos y jornales al personal técnico y a los operarios, y en fletes para el arrastre de los materiales que se emplean en los trabajos de conservación y reparación.

De esta manera, muy fácil es comprender que las adquisiciones de material sólo se limiten a los elementos más indispensables para el trabajo, tales como carpas y herramientas, descuidando en absoluto toda otra adquisición que significe el mejoramiento de los métodos o sistemas de trabajo.

La Oficina de Material Rodante de la Dirección de Obras Públicas, según los últimos informes que ha suministrado, sólo posee un material mecánico que no pasa de cinco rodillos de 8 toneladas cada uno.

Dos de éstos son movidos a vapor y se emplean en los caminos de Santiago. Uno funciona actualmente en Ñuñoa y el otro está fuera, empleándose el resto, es decir, los no movidos a vapor y que necesitan de la locomoción animal para ser accionados, en los trabajos de reparación de los caminos de provincias.

En cuanto al gasto que demandan estos trabajos, puede ser estimado en una cuota que se calcula más o menos en dos millones de pesos.

Según las disposiciones de la ley de caminos, los trabajos deben hacerse con la cuota que para este efecto se asigne en los presupuestos fiscales, a lo cual se agrega la erogación particular o de los Municipios, en proporción de una tercera parte del costo de las obras, sobre las dos terceras partes restantes que aporta el Estado. El ítem fiscal destinado a este objeto, asciende anualmente más o menos a un millón y medio de pesos.

Se comprende, con lo anteriormente expuesto, que, a pesar de la atinada inversión que pueda hacerse de los fondos destinados a conservación y reparación de caminos, sólo se logre un mediano rendimiento de las vías fiscales. Y esta misma situación, puede hacerse extensiva a la falta de construcción de nuevos caminos, lo cual es una utopía pensarlo en las actuales circunstancias, con la carencia absoluta de buenos elementos para efectuar estos trabajos.

Como ya hemos dicho, las cuotas del Gibierno y de los particulares sólo es dable aprovecharlas, en su gran mayoría, en la adquisición de materiales de primera necesidad.

Solamente este año, después de mucho tiempo, el Gobierno ha podido abrir propuestas públicas para la adquisición de siete rodillos aplanadores, más o menos por el mismo estilo de los descritos anteriormente. Antes no había sido posible proceder a hacer esta clase de adquisiciones, debido a la carencia de fondos.

Los camiones tractores White

A propósito del tema que venimos tratando, que envuelve indudablemente una gran importancia para la locomoción terrestre, nos referiremos en esta información a la gran utilidad que prestan en la construcción y conservación de caminos, los camiones tractores denominados White.

La fabricación de estas máquinas se hace en Estados Unidos por cuenta de la firma White Company, poderosa casa comercial que ha dado un vuelo inusitado a la industria mecánica.

Con el propósito de que estas máquinas fueran conocidas en nuestro país, la casa constructora envió últimamente a Chile al señor H. C. Bacon, quien, después de haber estado en Bolivia y Perú, ha venido a establecer la agencia exclusiva de esos camiones en esta República. Al efecto, por instrucciones de la casa de Nueva York, el señor Bacon la confiado la agencia a la importante firma de Elliott Rourke y Cía.

No hace muchos días, el señor Bacon, en unión del señor Elliott Rourke, ofreció al público de esta capital la exhibición de una película tomada en los grandes talleres de la casa White, y en la cual pudo verse con amplitud de detalles todo el proceso de fabricación de los tractores, y especialmente, la utilidad que ellos prestan en el objeto a que están destinados.

La exhibición de esta película congregó en el Teatro de la Comedia a un público numerosísimo, entre el cual pudimos anotar al señor Ministro de Industria y Obras Públicas, don Luis Serrano Arrieta; numerosos diputados y senadores; altos jefes militares, funcionarios fiscales y municipales, y a un crecidísimo número de agricultores, mineros, ingenieros e industriales.

La forma gráfica en que se procedió a demostrar las buenas cualidades de los tractores White, dejó ampliamente satisfechos a todos los asistentes, de boca de muchos de los cuales pudimos oír merecidas palabras de elogio hacia las bondades que presentan esas máquinas.

El espíritu de previsión y de práctica que poseen los norteamericanos, los ha hecho comprender que el valor de un camino no puede tasarse solamente por las inversiones que él demanda para su formación y mantenimiento, sino que es necesario, además, tomar en cuenta las condiciones que una vía pueda ofrecer para su mejor aprovechamiento en capacidad, en velocidad y en menor roce o desgaste de los materiales.

Bowman Photo Chicago
2152

Respecto de este punto, el camión tractor White posee espléndidas cualidades, demostradas en importantes trabajos llevados a efecto en el incremento de la red de caminos de Estados Unidos y en la reducción considerable del costo de las construcciones.

El camión tractor se adapta especialmente para los caminos que se fundan sobre un subsuelo de piedra triturada, los cuales, como se sabe, presentan grandes cualidades de solidez y resistencia.

Posee, además, grandes cualidades de rapidez y economía, condiciones que lo han hecho indispensable en la construcción y mantenimiento de todos los caminos de Estados Unidos.

La potencia de esta máquina está calculada, en general, entre 20 y 25 toneladas, de las cuales cinco se reparten en la carga y quince o veinte en el arrastre.

Con un arrastre de tres máquinas, puede repasar diariamente una superficie de cincuenta kilómetros, para lo cual no tiene sino necesidad de un reducido personal y de muy poco combustible. Consume al día, por término medio, seis dollars en aceite y gasolina, cuota que, agregada a los elevados jornales que se pagan en Estados Unidos, no sube de quince dollars diarios, en una longitud de 50 kilómetros.

La velocidad de esta máquina fluctúa entre seis y veinte kilómetros por hora, según sean las condiciones de los caminos en que se la destine a servir.

Una de las grandes ventajas que presentan los tractores, es la que se relaciona con el acarreo de los materiales necesarios para la reparación de los caminos. En las condiciones en que actualmente se hacen en Chile estos trabajos, es necesario hacer prolongados viajes para este objeto, en razón de la poca velocidad y capacidad que presentan los sistemas empleados en la tracción.

Pues bien, el camión White presenta, a este respecto, cualidades que lo hacen el ideal para el transporte de materiales, conjuntamente para los demás trabajos de reparación. Basta, en efecto, agregarle algunos carros de arrastre, en los cuales puede embarcarse todo el material que se desee para efectuar reparaciones camineras.

Generalmente se le acoplan dos carros, los cuales pueden ser fácilmente canjeables, después de cada viaje, por otros dos que esperan en el punto de carguío de los materiales, no perdiéndose así el menor tiempo en esta operación.

Sometida a prueba de acarreo una de estas máquinas, en un camino de Estados Unidos, llegó a transportar 128 toneladas por día, trabajando diez horas, durante un tiempo bastante largo. La prueba se hacía en un recorrido continuo de 3 kilómetros, llevando el camión dos carros con piedras, cascajo y otros materiales.

En otra ocasión una máquina transportó 89 toneladas diarias, trabajando durante nueve horas al día, y con un recorrido continuo de 9 kilómetros. El trabajo lo hizo continuadamente durante 45 días, sin que jamás sufriera el menor entorpecimiento.

La descarga del material se hace en condiciones de mucha facilidad, gracias a un ténder que se vuelve hacia atrás, mediante una palanca que se hace funcionar desde el asiento mismo del chauffeur o conductor.

La distribución del cascajo, que con la tracción animal tiene un costo nunca menor de 35 centavos por metro cúbico, ha llegado a hacerse con el tractor, en condiciones de mucha mayor rapidez, al reducido costo de siete centavos el metro cúbico.

Para terminar esta breve descripción del camión tractor, nos referiremos a los trabajos que puede ejecutar casi simultáneamente, que pueden reducirse a la remoción de la superficie del suelo y a la formación del enlomaje del camino, con un costo que no pasa de quince dólares por kilómetro. Además de esto, puede enumerarse también la aplanadura del camino, que puede ejecutar en excelentes condiciones.

Todos los datos anteriores, son un pálido reflejo de las cualidades de que está dotado el camión tractor White.

Su eficacia ha quedado comprobada en numerosas ocasiones, en toda clase de trabajos camineros.

La velocidad y reducido gasto de esta máquina, han hecho que el Gobierno de Estados Unidos la haya adoptado para todos los trabajos que hay que efectuar en los caminos de esa República, obteniendo innumerables ventajas que sería largo enumerar. Debido en gran parte a ésto, los caminos de ese país forman una extensa red, por la cual se puede transitar con toda comodidad.

En el departamento de Montgomery de Alabama, la construcción y conservación de caminos se ejecuta por cuenta municipal, con cinco camiones tractores y sus correspondientes máquinas de arrastre, los cuales han construído y mejorado 1,000 kilómetros de caminos. De éstos, 700 son formados de cascajo.

La conservación de las vías la hacen, en ese mismo departamento, los cinco camiones ya nombrados, repasando la extensión total de la red caminera, después de cada lluvia.

La conservación y construcción de caminos en Chile

Como digimos más arriba, la exhibición de la película que demostró las bondades del camión tractor White, dejó entre los asistentes al Teatro de la Comedia la más favorable impresión.

Tuvimos oportunidad de conversar entonces con algunos de los asistentes, y todos ellos nos expresaron su juicio optimista acerca de los resultados que podía dar una máquina de esta naturaleza.

Desde el señor Ministro de Industria hasta el último de los asistentes, se manifestaron entusiasmados ante los progresos conseguidos con esta máquina, en materia de construcción y reparación de caminos.

—En nuestro país, se nos dijo, el establecimiento de este sistema traería incalculables ventajas. No hay nadie que desconozca el hecho de que en Chile, si existe un solo camino bueno, en cambio casi todos pueden calificarse de pésimos.

Especialmente en la reparación de los caminos estratégtcos, como es por ejemplo, el de Santiago a Valparaíso, y otros—nos agregó un jefe militar—el camión White tendría una gran aplicación.

Juicios de la prensa norteamericana

Numerosas publicaciones de carácter técnico, y la mayoría de los diarios de Estados Unidos, han dado a conocer en diversas ocasiones las cualidades de los camiones tractores White. En todas las publicaciones, se han manifestado opiniones bastante elogiosas en favor de estas máquinas, reconociendo así las grandes ventajas que prestan sobre los sistemas actualmente en uso para la construcción y reparación de caminos.

En el diario "The Gladsden Evening Journal", de la ciudad de Gladsden Alabama, encontramos la siguiente información:

"La máquina en la construcción de caminos ahorra dinero. Aún cuando no está terminado el camino desde Gladsden a Aniston puede anticiparse que será uno de los mejores con que contemos. Su anchura es de siete metros. Al centro, en espacio de cuatro metros se le ha hecho un subsuelo de quince centímetros de profundidad, colocando allí una capa de veinte centímetros de piedra triturada, presentando al centro un pequeño lomo que denota la perfección de su trazado. Este camino, construído hace algunos años y debido a la dificultad de sus reparaciones se hallaba intransitable; ahora su superficie ha sido removida por el camión tractor fácilmente en toda su extensión, convirtiéndolo en un verdadero boulevard.

La comisión caminera, adquirió este camión Withe, que es de 60 H. P., y consta de tres carros de arrastre, logrando realizar los trabajos con un costo mínimo.

Una trituradora y un elevador han sido instalados en la cantera. El camión y sus carros de arrastre con capacidad total de quince metros cúbicos, se cargan rápidamente y transportan a razón de diez kilómetros por hora hasta las faenas.

La propuesta más baja de los contratistas para este acarreo fué de $ 0.50 el metro cúbico por el primer kilómetro y de $ 0.16 por cada kilómetro adicional. Sobre estos precios, la comisión con su camión tractor ha logrado ahorrar 1,199 dollars, calculándose que sólo en el acarreo este aparato reemplaza, el trabajo de 36 parejas de mulas.

Se pidieron propuestas par remover el terreno, y la más baja fué de 1,590 dollars; lo efectuó la comisión con su equipo propio en 4 días, con costo total de 80 dollars, en los 10 kilómetros, ahorrando 1,510 dollars.

Se estima que con las sumas que se economizarán durante el año, se logrará amortizar totalmente el costo de la maquinaria."

Opiniones favorables han expresado también innumerables técnicos norteamericanos, y, en general, de todos los países en que se ha adoptado el sistema Withe.

Según las apreciaciones del ingeniero señor Chamberlain, deducidas de los ensayos practicados, la resistencia del esfuerzo de tracción en caminos con superficie de concreto es de 20 libras por tonelada; en superficie de cascajo es de 82 libras y en superficie de tierra es la resistencia de 99 libras por tonelada.

Un camión de 3 toneladas cargado, mantiene una velocidad de 20 kilómetros por hora sobre cemento; 7 por hora sobre terreno de cascajo y 6 sobre tierra.

Declara el mismo señor Chamberlain que si todos los caminos fuesen de superficie de cascajo en vez de tierra, producirían un ahorro anual de 70 millones doscientos mil dollars; si fuesen de concreto ascendería esta economía a más de 167 millones, y si fuesen de concreto en vez de tierra 237 millones.

A pesar de las dificultades actuales en la fabricación, el costo aproximado de uno de estos camiones en Estados Unidos asciende a unos siete mil dollars.

Deduzcamos ahora, que si en el estado americano de Montgomery puede atenderese con los cinco camiones adquiridos una red de mil kilómetros de caminos, nuestra red de treinta y tantos mil kilómetros demandaría unos 150 aparatos de esta clase para su más perfecta y económica conservación. El beneficio sería positivo, aún cuando él se extendiese sólo a los caminos considerados de primera clase, es decir, los que unen las cabeceras de provincias con los departamentos, los de accesos a las estaciones y el camino longitudinal que atraviesa el país de norte a sur por el valle central; suman éstos una extensión relativamente escasa de 8,770, kilómetros; sin incluir por ahora los caminos transandinos comprendidos también como de primera clase, dentro de la nueva ley.

Como beneficio inmediato de la introducción de este sistema en el país, veríamos reducirse el presupuesto de dos millones, siempre insuficiente, para la atención de los caminos, a una cifra mínima que se destinaría más al fomento de nuestra vialidad que no a una reparación interminable; sin embargo, de tener clausurados los caminos la mayor parte del año, por su mal estado.

2158
Bowman Photo Chicago

IMPORTACIÓN NORTE AMERICANA

89 - Ahumada - 91

Sillas para Enfermos

Con Ruedas de Goma

P. BEZANILLA Y Ca.

IMPORTADORES

12045-III-b

SERVICIOS MEDICO-LEGALES

Se ha considerado por el Gobierno que su organización es incompleta

Decreto del Ministerio de Justicia que los amplía

El Ministerio de Justicia ha reglamentado el cumplimiento del decreto N.o 1851, de 30 de Agosto de 1915, por el cual se organizaron los servicios médico-legales de Santiago, bajo la dirección de un profesor de Medicina Legal de la Universidad de Chile.

Según ese decreto, dichos servicios comprendían:

a) La Morgue con sus dependencias de fotografía, toxicología, y aerología; y

b) El patio de observación de la Casa de Orates.

Se ha considerado por el Gobierno que esta organización es incompleta, ya que no se han incluído en ella los servicios médicos, de salubridad, higiene y criminalógicos de los establecimientos penales, cuya anexión a los indicados anteriormente es indispensable para que el conjunto de todos ellos constituya el Instituto Médico-legal de Chile, o sea, el centro científico de los estudios médico jurídicos, criminalógicos y antropológicos del país.

Todos estos servicios bajo una dirección común, están llamados además a prestar eficaz cooperación en el ejercicio de las funciones médicos legales como auxiliares de la administración de justicia y a la vez como base de experimentación de enseñanza.

La debida organización de los servicios criminalógicos de las prisiones, tiende a preparar al personal, en las materias relacionadas con los sistemas científicos a que deben ser sometidos los delincuentes con el objeto de obtener su regeneración, objetivo principal de su aislamiento. Asimismo lo hace más apto para estudiar y llevar a la práctica no sólo las medidas de orden interno que la ciencia aconseja para obtener la reeducación de los penados, sino también aquellas que van encaminadas a la prevención de los delitos y a la identificación de los reincidentes.

El Ministerio de Justicia considerando que dentro de poco se deben proseguir en los trabajos de construcción del nuevo edificio de la Morgue, establecimiento que contará con las condiciones y elementos necesarios, ha dispuesto lo siguiente:

"Los servicios médicos, de salubridad, higiene y antropología criminal de la Penitenciaría, Presidio, Cárcel, Sección de Detenidos, Escuela de reforma para Niños, Casa Correccional de Mujeres y Escuela Correccional de Niñas de Santiago, quedan comprendidas dentro de los servicios médico-legales organizados por decreto N.o 1851, de 30 de Agosto de 1915, y funcionará bajo la Dirección de un profesor de Medicina Legal de la Universidad de Chile, que tendrá el título de Director, sin derecho a mayor remuneración.

Mientras se dicte una ley que organice definitivamente los servicios médicos legales, las dependencias que por el presente decreto se anexan a la Morgue, tendrán la planta de empleados que fija la ley de presupuestos del presente año.

Son obligaciones del Director:

a) Velar por el orden y debida conservación de los departamentos en que funcionan estos servicios, y por el cumplimiento del deber del personal de empleados; b) Vigilar porque los trabajos se practiquen con sujeción a las prescripciones de la ley de la Justicia y de los preceptos científicos que informan la medicina legal, la ciencia médica y la higiene.

Los médicos de las prisiones indicadas actuarán con arreglo a las instrucciones que les imparta la Dirección de estos servicios en los trabajos que les encomiende, nó obstante lo cual continuarán obrando con criterio propio en el ejercicio de las funciones que hasta aquí han desempeñado; c) Proponer al Gobierno las personas que deben desempeñar empleos en estas dependencias y distribuir entre ellos los trabajos, esto último sin perjuicio de lo que al respecto ordenen las disposiciones que reglamentan las prisiones y determinan las obligaciones de los empleados; d) Procurará finalmente, que todos estos servicios se desarrollen de acuerdo con los progresos reconocidos por la ciencia y se aproveche de la mejor manera el material de que disponen para la formación de museos, colecciones, etc., que puedan tener valor para los estudios científicos.

Aduana de Chañaral

Por decreto del Ministerio de Hacienda se ha designado a las siguientes personas para que desempeñen los puestos que se indican en la Aduana de Chañaral.

Alcaide, Ismael García; Vista y oficial primero Interventor, Mariano Gana; Oficial primero, Luis Vallejos; oficial segundo, Juan Galli y Guardas Lucio Sánchez y Luis Lara.

Agua potable de La Unión

El Ministerio del Interior ha designado una comisión compuesta por el Gobernador, Primer Alcalde e Ingeniero señor Francisco Solar, a fin de que procedan a recibirse provisoriamente de las obras de agua potable que se ejecutan en la ciudad de La Unión.

Certamen Literario

El Centro Hijos de Madrid prepara para el día dos de Mayo próximo, un certamen literario al cual pueden concurrir todos los escritores que lo deseen.

El jurado lo componen los señores Manuel Salas Lavaqui, Juan Agustín Barriga, Francisco Concha Castillo, Isidoro Vásquez G., Desiderio Lizana, Senén Alvarez, Juan Jiménez, Justo Blanco y don Aristarco Rodríguez.

Arzobispado de Santiago

EL NOMBRAMIENTO DE UN OBISPO AUXILIAR

Hace algunos días informamos que existía el propósito de nombrar un Obispo auxiliar al Arzobispo de Santiago.

En la Moneda se nos dijo ayer, que aun cuando el Padre Castro, Obispo de Ancud, contaba con probabilidades para ocupar ese cargo, es posible que se designe al Vicario Castrense, señor Rafael Edwards, para evitar el nombramiento de un nuevo Obispo.

Recargo aduanero

El Ministerio de Hacienda ha fijado el recargo aduanero para la semana que se inicia en 94.65 por ciento.

El 25 por ciento en letras sobre Londres o Nueva York de los derechos de exportación se cobrará a razón de 19 peniques 659 milésimos de penique por cada peso oro de 18d.

Policía de Temuco

El Ministerio del Interior ha aceptado la renuncia que hizo de su puesto el Prefecto de la Policía de Temuco señor Pedro A Días y se nombró en su reemplazo al señor Eudoro Jaramillo.

Vidrios Planos

Colocamos y vendemos vidrios de todas clases a los precios más bajos que hay en plaza.

Sírvase pedir presupuestos a esta Casa.

PIMSTEIN HNOS.

COMPAÑIA 2015, FRENTE PLAZA BRASIL.—TELEFONO 781

NOTA.—Atiendo pedidos de provincias.

FABRICA DE ESPEJOS

He recibido gran surtido de cristales para espejos y vidrieras y para-brisas.

Se hacen espejos biselados de todas formas y tamaños.

Surtido completo en toda clase de vidrios para construcciones, venta por mayor y menor y colocación a domicilio a precios bajos; consulten precios en la

VIDRIERIA RUSA

Santo Domingo 1047.—Teléfono 2937.—Casilla 3919

FABRICA: ESMERALDA 766.

Nota.—Se atienden pedidos de provincia.

El problema del Pacífico

El conocido periodista peruano, señor Federico More, nos escribe:

"Antofagasta, 17 de Febrero de 1919.— Señor Director de "La Nación".—Santiago.— Señor.— Campañas de manifiesta mala intención que la prensa del Perú ha iniciado contra mi persona y mis ideas, me obligan a molestar la atención de usted para pedirle la publicación de las siguientes líneas:

Claro está que nada he de decir acerca de mi persona; y nada diría acerca de mis ideas, si las palabras de los órganos de prensa limeños—que, rectificándome, diré que nada tienen que ver con los peruanos— no empezarán a repercutir en algunas hojas autorizadas de Chile y de Bolivia.

Los libros que he publicado a propósito de cuestiones suramericanas, no han sido leídos por todos los chilenos y los bolivianos; y han sido escandalosamente falseados por los limeños. Conviene, pues, hacer de ellos una síntesis periodística.

La acción de los plumarios de Lima ha tomado de sorpresa a muchos escritores de Bolivia y Chile y bastantes de Argentina. Esto se ha ayudado con las pasiones que la política interna desencadenó en Bolivia, con el sólo propósito de crearle dificultades al sereno e inteligente gobierno del señor Gutiérrez Guerra.

No soy el llamado a juzgar este aspecto de la política boliviana. Por eso me contento con apuntarlo, dejando constancia de que acaso los elementos opositores al Gobierno de La Paz tengan razón, como es posible que la tengan los traficantes de Lima, por mucho que no me parece ni justo, ni patriótico, pasarse la vida clamando por Antofagasta y Tarapacá.

Mis ideas, en orden a la política internacional del Pacífico, comprenden puntos de planteo bastante simple.

A.—Acercamiento perú-chileno mediante la cesión perpetua de Tacna y Arica a Chile, estimándose que medirán compensaciones, tratados comerciales y otros convenios.

B.—Acercamiento perú-boliviano mediante la cesión a Bolivia de parte de la costa peruana conocida con el nombre de Tacna Libre; siempre mediarían compensaciones y convenios y franquicias de diferentes órdenes.

C.—Acercamiento chileno-boliviano mediante la resuelta cooperación de Chile a fin de conseguir la salida marítima de Bolivia; y también otro juego de estipulaciones favorables a ambos países.

En lo que se refiere a la dación de puerto a Bolivia, nó me atengo sólo a que ese puerto sea Sama. Podría ser Arica, si Chile lo consintiese. Pero esto, debe quedar en hipótesis, porque Chile no se deshará de Arica. Podría ser una faja de costa septentrional chilena y otra meridional peruana, en el extremo límite de ambas repúblicas, de manera que Sama quede siempre para el Perú y Arica siempre para Chile.

En orden a la política interna de mi patria, no tengo sino dos ideales.

A.—La completa reforma del Perú a base de la más amplia federación y limitándose a Lima todos sus poderes: limitarlos hasta que Lima quede reducida a ser la representación urbana de la capital, sin dominio alguno sobre el resto de la República.

B.—Tratar de que el Perú tienda constantemente hacia el norte, liquidando sus asuntos, en una u otra forma, con Chile y Colombia, y dándole puerto a Bolivia.

Los que no han leído mis libros, leerán esta carta. Y entonces, sentirán rubor de haber mentido y de haberme insultado. Dentro de dos años, nos veremos todos en Lima. Y al vernos las caras, nos reconoceremos.

En mi próximo libro, "Lima contra Chile, Perú y Bolivia", que ya está editando la "Imprenta Skarnic" de esta ciudad, desenvolveré bastantemente mis ideas.

Con respecto a los ataques de que fuí víctima en Oruro, la cosa no tuvo mayor importancia. Se trataba de dieciocho limeños en perfecto estado de ebriedad y pagados por un individuo que quiere recomendarse ante Lima para ver si le conceden el Consulado que, llamándolo del Perú, Lima constituye en Oruro. En aquel ataque, no había un sólo boliviano. La policía de Oruro cumplió admirablemente con su deber y ruego a sus jefes que reciban mi lejano y tardío agradecimiento; más no menos intenso por tardío o por lejano.

Al agradecerle a usted, señor, la hospitalidad que preste a esta comunicación en las columnas de su ilustrado diario, tengo la honra de ofrecerle las más elevadas seguridades de mi consideración personal. —**Federico More**".

Escuela de Pilotines

La Intendencia de Santiago, ha llamado a concurso para alumnos de la Escuela de Pilotines.

Los que deseen ingresar a dicha Escuela deben pasar a la Intendencia a obtener los datos y demás antecedentes, antes del 20 de los corrientes.

Feriado legal

Se ha concedido el feriado legal al ingeniero 1.o de la Inspección de Ferrocarriles, señor Ramón Rodríguez.

Presupuesto de la Empresa de Ferrocarriles

Ayer fué enviado al Ministro del Interior el presupuesto de la Empresa de Ferrocarriles en la forma aprobado por el Congreso Nacional.

Tan pronto celebre sesión el Consejo de Estado se firmará el decreto que ordene la promulgación de dicha ley.

Escuela Modelo de Viña del Mar

Ha regresado de Viña del Mar el secretario general de la Dirección de Obras Públicas, señor Urbano Mena, después de llevar a efecto una visita de inspección a los trabajos de la escuela modelo con capacidad para 600 alumnos que está en construcción en esa ciudad.

Los trabajos están muy adelantados, calculándose que dentro de 10 días estarán terminados los cimientos del edificio.

'Chile en la guerra del Pacífico"

Como hemos informado pronto será dada a luz esta obra destinada a rememorar gloriosos episodios de la guerra del 79.

Damos a continuación los temas que serán tratados:

1.o Sacrificios militares de Chile en pro del Perú (Expedición del Ejército Libertador, 1820; Campaña del Ejército Restaurador, 1839; y guerra contra España en 1866).

2.o Antecedentes sobre los orígenes de la guerra. Justicia de la causa de Chile.

3.o Poder militar de Chile, Perú y Bolivia antes de la guerra.

4.o Ocupación militar del Perú. Liquidación de la Guerra del Pacífico.

5.o La verdad histórica en las negociaciones de Chile para cumplir el tratado de Ancon.

Lo siguiente del texto, a cargo del autor, es consagrado a las glorias militares de Chile.

El Director de Obras Públicas

Visitará las obras del ferrocarril de Linares a Colbún

Ayer se dirigió a San Fernando a efectuar una visita de inspección del puente que se construye sobre el río Tinguiririca, el Director General de Obras Públicas señor Guillermo Illanes.

Mañana continuará viaje a Linares, acompañado del ingeniero jefe de la Inspección de Ferrocarriles, señor Manuel Pulido, a visitar el Ferrocarril de Linares a Colbún.

Esta línea está actualmente en explotación provisoria, dependiendo de la Dirección de Obras Públicas.

Posiblemente en el mes de Marzo próximo estará terminado, para ser entregado a la explotación de los Ferrocarriles del Estado.

Este Ferrocarril tiene una extensión de 33 1|2 kilómetros y sirve para el transporte de productos de una rica zona agrícola del sur del país. El costo de la obra fué $ 818.405 m|c. y $ 214.361 oro de 18d.

La construcción estuvo a cargo del ingeniero, señor Carlos Lanas.

El Director de Obras Públicas regresará a Santiago el Miércoles de la presente semana.

Cónsul de Chile en Managua

El Ministerio de Relaciones ha nombrado Cónsul de Chile en Managua, Guatemala, al señor Maximiliano Borgel.

Ministro de Chile en Colombia

En los primeros días del mes de Marzo se dirigirá ha hacerse cargo de su puesto el Ministro de Chile en Colombia señor don Diego Dublé Urrutia.

El señor Dublé se encuentra actualmente en esta capital.

Servicio de colocaciones

En la pasada semana se ha ofrecido ocupaciones para un total de 479 obreros y 11 familias de inquilinos. Las ocupaciones ofrecidas se descomponen como siguen: Establecimientos Industriales 299, faenas agrícolas, 180 y 11 familias de inquilinos.

Se han despachado con colocaciones 287 obreros y 9 familias de inquilinos para diversas localidades. Además, se han despachado 23 personas que no quisieron aceptar las ocupaciones ofrecidas por la Oficina, prefiriendo irse libremente a distintos puntos.

Se han inscrito en la Oficina del Trabajo, en demanda de ocupaciones, un total de 235 obreros y 28 empleados.

A disposición de su dueño

Especies que se encuentran en la Secretaría de la Prefectura a disposición de sus dueños:

Dos patentes.

Una partida de chupetes para guaguas y escobillas de dientes.

Una billetera vieja con algún dinero.

Un bolsón de género con un cortaplumas, un par de anteojos y un pañuelo y dos boletos de empeño.

Defunciones

Febrero, 15. — Mercedes Gómez, de 1 año; Daniel Hernández, de 1; Marta Torres, de 1; Raúl Villablanca, de 3; Olga Saz, de 1; Luis Silva, de 1; Ana Orellana, de 1; Luis Coppa, de 63; Juan Martínez, de 66; Catalina Berríos, de 95; Ricardo Rojas, de 35; María Reyes, de 60; Rudecindo Poblete, de 55; Estela Bazaniag, de 20; Norberto Maturana, de 22; Julio Vargas, de 39; Isaías Marambio, de 26; Margarita Gómez, de 48; Francisco Figueroa, de 42; Joaquín Valenzuela, de 40; María Cerda, de 28; Victoriano Bruna, de 59; Primitivo Varas, de 70; Eliseo López, de 57; Feliciana Urdain, de 36; David Silva, de 8 y 9 menores de un año.

GUIA PROFESIONAL

ABOGADOS

ARTURO ALESSANDRI
ARTURO ALESSANDRI R.
VICTOR ACEVEDO L.
Domicilio y estudio. Delicias 1158, horas de oficina: 9 a 11.30 y de 16 a 18.30. Tlef. Ing. 1414 Telf. Nac. 1832

ERNESTO BARROS JARPA
Gálvez, 88. Teléfono 1845.

LUIS MALAQUIAS CONCHA S.
Asuntos civiles, criminales, accidentes, apelaciones. Compañía 1085. Casilla 1088.

CLARO Y Cía.
Luis Claro Solar, Samuel Claro Lastarria, Héctor Claro Salas, Fernando Claro Salas. Morandé 231. Teléfono 2355.

VICTOR CELIS MATURANA
RAMON BRIONES LUCO
LEON DEPASSIER
Oficina de asuntos judiciales. Morandé 432. 2853.

J. ENRIQUE COSTA
y JORGE COSTA
Teléfono 1016.—Santo Domingo 1181.

ALCIBIADES CARRILLO
Morandé 131. Casilla 1214.

ALBERTO DURAN B.
Santo Domingo 1145, Casilla 2914.

JORGE ERRAZURIZ TAGLE
Morandé 434. Casilla 2592.

HERMAN ECHEVERRIA C.
Morandé 244. Domicilio Carrera 244.

FERNANDO ERRAZURIZ TAGLE
Notario-abogado. Bandera 345. Casilla 926, 10 a 12; 14 a 18.

NICANOR ELGUETA N.
Galería Alessandri 19-A (altos). Teléfono Inglés 586.

FERNANDO FIGUEROA V.
CARLOS VICUÑA FUENTES
Estudio: Catedral 1355. Casilla 3694 Teléfono 930.

ARTURO FERNANDEZ P.
Morandé 450. Teléfono Inglés 27.

DANIEL FELIU
OSCAR FELIU H.
Merced 557. Teléfono 582. Casilla 3277.

MARTIN Y HERNAN
FIGUEROA ANGUITA
San Antonio 717. Teléfono 1681.

GALV. GALLARDO NIETO
Ahumada 168, altos. Teléf. 2343.

JORGE GALLARDO NIETO
Asuntos civiles y criminales.—Morandé 356. Teléfono 1956.

EDUARDO GREZ PADILLA
Catedral 1426. Teléfono 1144.

MANUEL GAETE FAGALDE
Notario-abogado, Huérfanos 1243. Teléfono Inglés 1355. De 9 a 18.30, Domicilio: Vergara 261.

RAMON SEGUNDO GIMENEZ
Morandé 450. Piso 2o. Oficina 33. De 10-11 y 15-17.

OSVALDO HEVIA L.
Morandé 244. Casilla 1831.

ARMANDO QUEZADA A.
PEDRO AGUIRRE CERDA
PEDRO DAZA BRANTES
Casilla 2861. Morandé 432.

BERNARDINO LEIVA
Abogado. Bandera 526. x-9168-21-a

MANUEL MERIÑO E.
Arturo Prat 506. Estudio: Huérfanos 1235. Casilla 2407. Teléf. 2077

LORENZO MONTT
AMBROSIO MONTT WILMS
Compañía 1207.

CARLOS A. RUIZ B.
Morandé 488.

HUBERTO SALGADO GALLARDO
Causas civiles, criminales alegatos Corte Suprema. Bandera 152 y Puerto San Antonio.

ENRIQUE TAGLE MORENO
GUSTAVO KALTWASSER DIAZ
Estudio: Huérfanos 1153. Casilla 855.

HUMBERTO TRUCCO
Oficina Ossandon. Huérfanos 1050.

ROBERTO URZUA PUELMA
Agustinas 1972.

LEOPOLDO URRUTIA
Banco Hipotecario de Chile de 11 a 12 Santa Rosa 128, de 14 a 18.

MEDICOS

Dr. LEONIDAS AGUIRRE A.
Especialista enfermedades de niños y afecciones pulmonares. Consultas: 10 a 11 y 13.30 a 15.30. San Francisco 116.

Dr. AMARAL
Estudios en Europa, Partos, enfermedades señoras Catedral 1944.

Dr. ARNELLO
Cirugía, Anestesia general. Venéreas. Consultas: García Reyes 17, de 12 a 16. Hospital San Vicente 16-18.

Dr. AMUNATEGUI OSSA
Oculista 14 años Europa, 3 años médico director Hospital Ojos Condado Stafford (Inglaterra). Merced 494. De 13.30-16. Clínica y Pensionado Av. Matta 1131. De 9-10.

Dr. ALFREDO ALCAINO
Garganta, nariz, oído. Especialista Hospital Niños. Dieciocho 257, 14

Dr. BORQUEZ SILVA
Estudios Europa, Pulmón, Corazón, Estómago e Intestinos, Rayos X. De 14 a 17, A. Prat 80. Teléf. 6019.

Dr. AGUILAR
Cirugía. Sífilis. Enfermedades señoras.—Consultas 13-15.— S. Isidro 229.

Dr. BISQUERTT
Vías urinarias, sífilis. Se trasladó a Moneda 859. 15 a 18. Casilla 2563

Dr. ARTURO BARRAZA A.
Vías urinarias, sífilis. Puente 557. De 15 a 18.

Dr. BUSTOS
Oculista. Vergara 134. Consultas 15 a 16. Teléfono 2204.

Dr. CARLOS BOLIVAR S.
Medicina general. Alameda 294. Consultas de 13 a 15.

Dr. CASTRO OLIVEIRA
Garganta, nariz, oídos. Estado 62. De 15 a 18.

Dr. CANALES
Auséntase del país y ofrece en venta su confortable consultorio. Referencias:
ANTOFAGASTA, Casilla 341

Dr. BRAGA CASTILLO
Rayos X. Merced 136. Teléfono 1893. Consultas: de 9 a 10 y de 13 a 16.

Dr. MANUEL CALVO MACKENNA
Médico del Pensionado de San Vicente. 13 a 15. Compañía 1509. Teléfono Inglés 596.— Ausente hasta Marzo.

Dr. LEONIDAS CORONA T.
Laboratorio clínico. Delicias 863 (frente a Estado). Consultas de 16 a 18. Teléfono 2453.

Dr. CARLOS CADIZ
Medicina general. Consultas: 1-3. Delicias 2493. x-131-30-D

ALVARO COBARRUBIAS P.
Cirugía y enfermedades de señoras Mártes, Juéves y Sabados, 14 a 16. Riquelme 124.

Dr. LEON CHONCHOL
Titulado en París. Medicina general. Piel, venéreas. Consultas 14 a 17. Santo Domingo 739.

Dr. W. E. COUTS
Estudios en Inglaterra. Consultas de 13 a 17. San Martin 372.

Dr. ENRIQUE DAVILA H.
Medicina interna. Consultas de 11 a 12. San Ignacio 243.

Dr. CARLOS DOREN N.
Cirugía, enfermedades de señoras. Delicias 174. Consultas 14 a 16.

Dr. RICARDO DONOSO
Estudios en Europa. Medicina interna, especialmente pulmón, corazón. Agustinas 619.—13.30 a 15.30

Dr. CABEZON DIAZ
Enfermedades de niños. Ortopedia y Cirugía. Consultas: 13 a 16. Nataniel 142.

Dr. PAULINO DIAZ
Moneda 1963 — Teléfono 1178. Ausente hasta Marzo.

Dr. DIAZ VELASCO
Medicina interna. Niños, Sífilis, Consultas 13 a 16. Vergara 474.

Dr. EUGENIO DIAZ LIRA
Cirugía de niños y Ortopedia
Agustinas 1270. Teléfono 2285.

Dr. ESPINA
Hasta el 24 de Febrero atenderá su consultorio solamente los días Lunes y Martes en Delicias 1228, a las 13.30.

Dr. JULIO EASTMAN
Catedral 2673. De 13 1|2 a 15 1|2. Teléf. 2637. Casilla 1571.

Dr. FRANCISCO EDWARDS
Vías urinarias. Consultas de 14 a 16. Teatinos 14.

Dr. FERRADA ALEXANDRE
Piel - Sífiles - - urinarias. Compañía 1470. Casilla 2868. Consultas de 14 a 17. Ausente durante Enero y Febrero.

Dra. MARINA FUENZALIDA
Unicamente señoras y niños.—Consultas de 13 a 15. San Martín 41.

Dr. FUENZALIDA BRAVO
Profesor enfermedades niños. Merced 560. Teléfono 1721. 12.30 a 15.30.

Dr. ARTURO FRITZ
a 15.30 Teléfono 2637. Casilla 1571 Medicina general. Jefe Policlínica. Piel y Sífilis, 16 a 17. Huérfanos 1353.

Dr. LUIS GODOY R.
Cirugía y Anestesia general. Consultas: 13 a 16. Delicias 1367, Teléfono 2541.

Dr. JORGE HERRERA ROGER
Médico Hospital de Niños. Teléfono 2679. Delicias 2558. Consultas: 13 a 15.

Dra. JULIA B. GUTIERREZ C.
Partos, señoras, niños.—Delicias 471. Consultas 13 a 16.
Ausente hasta Marzo.

Dr. GARCIA GUERRERO
Bandera 575. Consultas: 15 a 16. Teléfono número 9. (Santa Elena).

Dr. ERNESTO GREENE
Estudios Europa. Cirugía, Ginecología. Consultas 14 a 16. San Martín 509 esq. Catedral. Teléf. 2360.

Dr. ROBERTO JARAMILLO B.
Ejército 707. Teléfono 142. Parque.

Dr. ARISTIDES GONZALEZ C.
Prof. extraordinario de Obstetricia Partos, enfermedades señoras. Consultas: 13 a 15. Casilla 1551. Teléfono Inglés 3789. Huérfanos 628.

Dr. GARCIA COLLAO
Ojos, nariz, garganta, oídos. Estudios Europa. 13 a 16. Agustinas

Dr. ALEJANDRO INFANTE
Enfermedades de niños. Médico del Hospital de Niños San Luis. Consultas: 13 a 16. Delicias 353.

Dr. ANDRES KOENIG
Hidroterapia científica, sistema Kneipp. Claras 549. 14 a 15.30.

Dr. A. KORNER ANWANDTER
Estudios en E. U. Cirugía, Ortopedia. Consultas: 14 a 17. Santo Domingo 623.

Dr. ARMANDO LEON I.
Médico-cirujano. Catedral 1642 Consultas 13 a 15.

Dr. LEA-PLAZA
Enfermedades del sistema nervioso. Monjitas 308. 1.-15.

Dr. F. LANDA Z.
Médico de ciudad de Santiago. Rosas 1050. Teléfono 1003. Piel, partos enfermedades de señoras. 12 a 16.

Dr. ITALO MARTINI Z.
Ojos, oídos, nariz y garganta. Delicias 227. Consultas 14 - 16.

Dr. JUAN MONTENEGRO
Enfermedades de niños. Compañía 1770. Teléfono 2120. Ausente.

Dr. MEYER
Ayudante Clínica Universitaria Prof Korner. Ginecología. Medicina interna. Especialmente enfermedades señoras. Puente 559. 12 1|2 a 15.

Dr. MOUAT S.
Ginecología-Partos. Ex-jefe de Clínica Ginecológica Dr. Korner. Se trasladó a Brasil 25. Consultas: 13-16.

Dr. AURELIO MORALES
Vías urinarias. Sífilis. Lira 21 17-19

Dr. MEZA OLVA
Estudios en Europa. Medicina interna. Especialmente pulmón, corazón, riñones, sífilis. Laboratorio Clínico. Consultas: 15-16. Dieciocho 268.

Dr. MONTERO
Prof de dermatología, sifilografía. Piel, Sífilis, génito urinarias. Prat 309.

BASILIO MUÑOZ P.
Médico cirujano. Consultas de 15 a 16 horas. Catedral 1588.

Dr. LUIS MIRANDA O.
Santo Domingo 2959. Consultas de 13 a 15.

Dr. MORAGA FUENZALIDA
Medicina y cirujía de niños. Cochrane 118. Teléfono 2804. 13-15.

CORA MAYERS G.
Médico Cirujano. Niños y señoras; consultas de 16 a 18. Compañía 1607.

PROFESOR MUJICA
Oculista. Recoleta 868. Consultas. 10-12 y 13|14.

Dr. AURELIANO OYARZUN
Medicina general. Consultas 13-15. Santo Domingo 1254.

Dr. OTTO PHILIPPI
Enfermedades de niños. Santo Domingo 320, esq. San Antonio. Consultas 13-15. Teléfono 2415.

Dr. F. PUGA BORNE
Delicias 1039. Consultas: de 14-17.

Dr. RICARDO PERALTA G.
Cirugía general, especialmente de niños. Claras 471.

PROFESOR PARDO
Cirugía y enfermedades de señoras. Consultas: de 14-16. Ejército 119.

Dr. PRUNES
Estudios en Europa. Jefe de Clínica. Piel. Sífilis. Venéreas. Merced 490. Casilla 2894.

Dr. DAVID PULIDO I.
Enfermedades de niños. Santo Domingo 1646. Consultas: Independencia 287. 13 1|2 a 16 1|2. Teléfono 2152.

Dra. ERNESTINA PEREZ
Se trasladó a Compañía 1289, casi esquina de Teatinos. Consultas de 14-17.

Dr. QUIROGA
Puente 559. Consultas 16 a 18. Teléfono 277.

Dr. L. QUINTEROS ENCINA
Médico legista. Cirugía. Partos. 13-15. Alameda 239.

Dr. FERRER
Enfermedades internas adultos, niños. Tratamiento especial del asma. Delicias 1234. De 13 a 15.

Dr. NACIANCENO ROMERO
Laboratorio Clínico. Puente 559. Consultas: 17 a 19.

Dr. JOEL RODRIGUEZ P.
Estudios en Europa. Medicina interna, especialmente estómago, intestinos. Rayos X. Consultas 14-16 Claras 431.

Dr. EDUARDO DE RAMON
Cirugía, enfermedades de señoras. Consultas: 13-15. Maestranza 340.

Dr. F. RAYO RIQUELME
Cirugía, ginecología. Sífilis.— Lira 268.. Lúnes, Miércoles. Viérnes, 13-15. Mártes, Juéves, Sábado, 17-18

Dr. SANTANDER
Medicina interna, estómago, intestinos, Rayos X. Moneda 821. De 13-15.

Dr. SUAREZ ALVAREZ
Regresó
Especialmente afecciones de la vista. Agustinas 853. Consultas: 13-15

Dr. RAMON SILVA LEON
Enfermedades de señoras y partos. Catedral 1611. Ausente hasta Marzo.

Dr. OSVALDO SALAS C.
Catedral 2529.—Medicina de adultos y niños. Sífilis. Consultas: 13-16. Teléfono 2791.

Dr. STUARDO
Estudios Europa. Enfermedades niños. Consultas: 13 - 16. Agustinas 1684.

Dr. CARLOS A. SOMMERS
Consultas: 13-15. Agustinas 1876.

J. SCHWARZENBERG L.
Enfermedades de niños. Consultas de 13-15, excepto Jueves y Sabado San Antonio 275. Teléfono Inglés 1344.

Dr. TORRES TORRES
Jefe Clínica Prof. Korner. Enfermedades señora, cirugía. Catedral 1249. De 15 1|2 a 17.

Dr. G. E. VIDAL S.
Consultas 14-16. Delicias 2646.

Dr. VILLALON
Oculista. Enfermedades de la vista. Estudios en Europa. Domicilio y consultorio, Santo Domingo 606. Consultas: 13-15.30. Regresó.

SIFILIS Y VENEREAS
Dr. Grohnert B. Consultas: 14 a 17 Moneda 1592.

Dr. VARGAS SALCEDO
Cirujano. Consultas: 14-16. Teatinos 354. Teléfono 1060.

Dr. P. VALENZUELA L.
Cirugía general, Ginecología. Consultas 13-15, menos los Viernes. Catedral 2022.

Dr. A. VALENZUELA R.
Estudios en Europa. Tratamiento sin drogas. Cultura física. Medicación natural. Santo Domingo 843. Consultas: 14-16.

Dr. WIREN
Oídos nariz, garganta, Claras 471. 2-4 Policlínica. 8 1|2—11 A.M. Sólo para enfermos escasos recursos.

Dr. WAUGH
606 | Medicina interna, venéreas, sí-
914 | filis. Reacción Wassermann.
Consultas: 14-16. Catedral No. 1983

Dr. ZUÑIGA C.
Partos, Enfermedades de señoras. Jefe Clínica Obstetricia. Avenida España 473. Consultas 13-15. Teléfono 111. Parque.

DENTISTAS

VICTORINO ALONSO
Dentista. Estudios en Philadelphia. Moneda 1164.

Dra. ELVIRA ROSAS S.
Bandera 76.—Regresó.

Dr. BAHAMONDE INZUNZA
Dentista. Ex-ayudante Clínica Escuela Dental. Extracciones complicadas indoloras. Huérfanos 1353. Ausente.

GUSTAVO CERDA LOPEZ
EDUARDO GOMEZ O.
Clínica dental. Consultas: 9-12 y 13-19. Arturo Prat 1848.

JOSE LUIS CABRERA M.
Dentista. Teatinos 549, entre Catedral y Santo Domingo.

MAURICIO M. BALTIANSKY
Dentista. Cirugía dental. Enfermedades de la boca.—Arturo Prat 1[illegible]

F. CASTRO C.
Dentista. Ayudante Escuela Dental. Especialidad Puentes. Coronas. Estado 250. Ausente hasta Marzo.

Dra. ELVIRA ROSAS S.
Bandera 76.—Ausente hasta Marzo

J. A. CASTRO OLIVEIRA
R. CASTRO OLIVEIRA
Estado 62.

CLODOMIRO CONTRERAS
Ayudante Clínica Operatoria Escuela Dental. Maestranza 340. Consultas: de 13 a 18.

FORTUNATO ENCINA F.
Dentista. Trabajos rápidos y eficientes. Agustinas 849.

Dr. A. JAIME GONZALEZ
Cirujano dentista. Agustinas 1[illegible] de 9-12 y 14-18.

MUÑOZ LOBOS Hnos.
Extracciones sin dolor, somnoforme puentes, honorarios módicos. San Diego 307-448.

PEDRO A. MENDEZ
Estudios en Estados Unidos y Europa. San Antonio 451.—Ausente.

Dr. LUIS PELLISA C.
Especialidad puentes coronas y planchas. Se trasladó Agustinas 1[illegible] Casilla 775.

FELIX VASSI R.
Puentes, coronas, extracciones sin dolor. Ayudante Escuela Dental. Delicias 868.

INGENIEROS

ALBERTO LARENAS F.
Ingeniero. Claras 162. Casilla 4[illegible]

OFICINA TECNICA
Lorenzo Claro Lastarria, Ing. Civil Morandé 225. Teléf. 1963. Cas. 14[illegible]

ARQUITECTOS

EDUARDO TASSO
Construcciones, transformaciones y reparaciones. Honorarios 8 o|o. Planos, presupuestos.—Agustinas 11[illegible]

CORREDORES

LUIS RAMIREZ SANZ Y AUGUSTO OVALLE CASTILLO
Bandera 51-55. Teléf. Ing. 2511.

MATRONAS

MATRONA ERAZO
Trasladó su Clínica de Cumming 5[illegible] a Huérfanos 2566; Clínica acreditada más de 14 años. Recomendada por los médicos especialistas. Enfermedades de señoras. Curaciones internas. Inyecciones. Recibe pensionistas. Atención fuera de Clínica. Consultas completamente reservadas. Asistencia médica. Servicio especial de coches para las enfermas fuera de Santiago. Precios equitativos.

AMELIA GUTIERREZ
Atiende partos y curaciones internas y llamados de provincias.—Santa Rosa 330.

LUZ A. DE BUSCHLOH
Matrona. Asistencia toda hora. Manuel Montt 2855.

CELIA CASTILLO
Matrona Ginecologista. Clínica Privada. Atiende llamados fuera Santiago.—G. Americana 32.

CLINICA Dra. VICENTINA
Especialista enfermedades internas pensionado higiénico, partos, $ 50. Examen gratis.—San Diego 57.

CLINICA
Ana G. Vargas Barrera. Partos enfermedades, señoras. Recibe pensionistas. Cochrane 985.

"PENSIONADO MURFFI"
Parto pensión $ 40. Atención especial a domicilio. Curación flores blancas. Examen gratis. Pago vencido. Sn Diego 360.

MERCEDES ROJAS
San Diego 932. Recibe enfermas cualquier tiempo. Consultas privadas, precios módicos.

CARMELA TORO G.
Pensionistas. Atiende toda hora. Chacabuco 662.

VARIOS

CONSULTORIO FEMENINO DE CULTURA FISICA
Vello.—Extracción segura por señoritas competentes bajo vigilancia médico. Masaje, gimnasia, hidroterapia, electricidad, etc. Trátanse niños mal desarrollados, anemias, raquitiques, reumatismo, obesidad, enfermedades respiratorias, digestivas, defectos pecho, columna vertebral y cara, como cutis seco o grasoso, espinillas, lunares, cicatrices, etc. Masaje de belleza, manual y eléctrico. Santo Domingo 848, entre 21 de Mayo y San Antonio.

INSTITUTO TAQUIGRAFICO PITTMAN
Bandera 84, Santiago, oficina 1
Enseña taquigrafía comercial en inglés y castellano. Traducciones.

Masajes MEDICO CIENTIFICO
S. A. Hayashi, médico masajista. Estudios Tokio. Enfermedades articulares, musculares, reumatismo, ciatiquez, parálisis, 2-4. Claras [illegible]

JORGE CARCASSON
Kinesiterapia moderna. Enfermedades de la piel, nervios, parálisis. —Recoleta 701. Teléfono 5052. x-413-1-C

MASAJISTA TITULADA
Atiende enfermos. Santa Victoria 282.

INSTITUTO DE BELLEZA
Elva de Tagle. Especialista estética femenina. Extrae el vello radicalmente. Agustinas 1232.

Sección Valparaíso

ABOGADOS

GUILLERMO AZOCAR ALVAREZ
MIGUEL AYLWIN C.
Serrano 238. Teléfono 1588.

MAN. BARROS CASTAÑON, Ed. BARROS CASTAÑON
Serrano 101. Casilla 179.

C. BORDEU ALEMPARTE
Estudio de don Pedro N. Pineda. Blanco 917. Valparaíso.

AURELIO CRUZAT
Abogado y procurador del número. Estudio: Prat 72.

ANIBAL CRUZAT O.
Abogado. Prat 72. Casilla 1234.

FERNANDO GANDARA P.
Abogado. Agente General de "La Nación" en Valparaíso. Cochrane 893. Casilla 689.

CARLOS NIETO
Abogado. Serrano 725. Tel. 1422.

PEDRO N. PINEDA
PEDRO PINEDA RIOS
JOSE M. RIOS ARIAS
Abogados.— Valparaíso, Blanco 917. Casilla 1163. Teléfono 1288.

GUILLERMO RIVERA C., GUSTAVO RIVERA BAEZA
Calle Serrano 173. Valparaíso.

OCTAVIO SEÑORET S.
Calle Prat 159. Teléfono Ing. 3114.

ENRIQUE A. SKINNER
Prat 109. Teléfono Inglés 889, Nacional 112.

AGENTES Y EMBARCADORES DE ADUANA

ARMANDO CHAPARRO V.
Casilla 663. Teléfono Inglés 693. Serrano 184.

PEDRO SANTIBAÑEZ G.
Serrano 69. Teléfono C. T. C. 1[illegible] Casilla 200. Valparaíso.

CORREDORES

GUILLERMO ARNOLD
Vende chalets, terrenos, fundos. Arrienda casas amobladas. Vía del Mar, Alvarez 730. Valparaíso. Prat 60.

LOS VESTIDOS

de "La Casa de la Juventud" han causado una entusiasta admiración en la Quinta Avenida y Riverside Drive lucidos por las jóvenes elegantes de Nueva York.

Estamos en condiciones de coadyuvar a los comerciantes progresistas para presentar a las jóvenes y jovencitas elegantes de Sud-América, la belleza, refinamiento y atractivo de los modelos anticipados de abrigos y vestidos procedentes de

LA CASA DE JUVENTUD

A LOS COMERCIANTES: Proporcionandonos referencias bancarias satisfactorias, embarcaremos la mercancía haciendo el cobro de nuestra factura por giro a la vista. Podremos dar plazos más largos siempre que se proporcione un crédito a satisfacción.

Escriban o cablegrafien a

SCHULMAN & HAUPTMAN
"La Casa de Juventud"
24 26 West 25th St., Nueva York, U. S. N.

El Gran Remedio Universal

Nitro Ozona, Lowe-Weisslog, el único comprobado por medio de la radiografía que cura la tuberculosis (tisis). Pruebas a la vista. Afamado desde 1887. Cura radicalmente: cáncer, gangrena, sífilis, enfermedades hígado, riñones, del estómago, pulmones, bronquitis, faringitis, asma, hipertrofia diabetes, albuminuria, reumatismo, hidropesía, obesidad, raquitismo, epilepsia, apoplegía, anemia, catarro intestinal, disentería, apendicitis, peritonitis, almorranas, fístulas, furunculosis, heridas, úlceras, tumores, contusiones, quemaduras, picaduras venenosas, enfermedades piel, sangre, enfermedades secretas. Prodigioso en aneurisma, en enfermedades del corazón cerebro, vista, espina dorsal, etc. Viruela, peste negra, hemorragia, peste bubónica, tifus, pestes y fiebres en general, son vencidas a las pocas horas con repetidos lavados intestinales y tomas. Igual tratamiento para demás enfermedades. Catecismo Nitro-Ozona, consúltelo todo enfermo, sea cual fuere el mal, encontrará el medio seguro de sanar radicalmente. Remítolo gratis a quien lo pida.

LUIS LOWE,

Casilla 832.—Claras 149.—Santiago.—Droguería Daube y Boticas principales

LOS CRUZADOS DE PERSHING ?

12038-16-B

HIPODROMO CHILE

Las carreras de la mañana

Apreciaciones y pronósticos

Un buen programa, ofrece para la mañana de hoy el Hipódromo del barrio La Palma. El está compuesto de seis pruebas con numerosas anotaciones y donde la elección del ganador, se presenta en forma difícil y complicada.

La mañana comienza con el premio "Huinca", carrera reservada a productos de dos años no ganadores. Tratándose de una prueba de esta naturaleza emplearemos la frase acostumbrada: todo comentario está demás. Sin embargo, como tenemos el deber de ayudar a nuestros lectores, ataremos a Allanza, Titita II, Siracusa y Teruca, como las llamadas a triunfar, ya que los aprontes que tienen, sobre todo los dos primeros, son para no poder perder. En consecuencia, indicaremos a Allanza, para ganador, y para los placées a Titita II y Siracusa.

En la segunda carrera, si Balaclava, estuviera regularmente puesta, debería ganar al galope, a los modestos enemigos que lleva. Pero, como no estamos en antecedentes sobre su estado vamos a buscar el ganador en otro campo; dándole nuestras preferencias a Practicanta, y dejando en los placées a Recompensa y Estrella Polar.

La prueba de mayor aliento, es el premio "Hail Columbia", handicap sobre 1,500 metros, donde vemos muy bien colocados, a la pareja formada por Socio y Pasatiempo, por una parte, y a Viana e Indián Chieff por otra. En vista de la monta que llevará Socio, L.

TURF

VALPARAISO SPORTING CLUB

Las carreras de esta tarde

Apreciaciones y pronósticos

En la reunión de esta tarde en Viña del Mar, se disputará el clásico "Juan S. Jackson"; carrera que el Valparaíso Sporting Club, instituye en homenaje al distinguido sportman de este nombre, que fué una de las figuras más sobresalientes de nuestro Turf; quien legó una suma de dinero, para que con ella se adquiriera anualmente una copa de plata, para premiar el dueño del "tres años" nacido en el país ganador de una carrera sobre 1.600 metros, a peso de reglamento

El resto del programa está compuesto de seis pruebas, de marcado interés, circunstancia bastante para mantener la animación entre nuestros aficionados.

El programa descansa, sobre la base del clásico ya nombrado, carrera que ha reunido ocho anotados, y donde talvez, a última hora, haya alguna deserción. El favorito, será sin duda el pensionista de Army and Navy, Brick, que hoy va a disputar una prueba, cuya distancia le sienta mucho, dadas las condiciones de ligereza, de que es poseedor, y el buen estado, en que se encuentra. Su más temible adversario, debe ser Cervantes, en el que su caballeriza tiene gran confianza, debido a que atraviesa, por el summun de sus formas. Respecto a Campoamor, aunque lleva una chance de primer orden, sin duda, la compañía de Brick, en las primeras distancias, le va a ser muy molesta, y talvez de resultados funestos para ambos, y será precisamente ese, el momento de que aproveche Cervantes, para imponerse. De los demás, pueden ser Baratija y España, las que pueden figurar con algún éxito, con los anteriormente nombrados, ya que de Cristóbal Colón y Silver Lassie, poco o nada se puede esperar. Basados en las consideraciones hechas, daremos nuestro voto a Cervantes, para ganador, dejando en el segundo y tercer lugar, a Campoamor y Brick, respectivamente.

La tarde empieza, con el premio "Hermit", handicap sobre 1,400 metros, donde creemos que el ganador debe buscarse, entre Alone, Pacato, Chiflón y Wagram; de ellos es talvez Pacato, el de más prestigio en vista de la performance de su última carrera, del Domingo pasado. Wagram, que ha venido actuando con regularidad en el placé; en cuarto a Chiflón y Alone, aunque el primero ha demostrado encontrarse bueno, nos parece más indicado Alone. Sin embargo, nuestra carta es Pacato, y para los placées Alone y Wagram.

La segunda carrera, es la reservada a productos de "dos años" no ganadores, donde catorce competidores van en busca de la victoria, para abandonar tal categoría. Lo abundante del lote, agregado a que de los catorce hay seis debutantes, complica el pronóstico en tal forma, que es imposible orientarse. Durbar, Ródano Lorita, tienen aprontes como para no poder perder, pero también es cierto que Ahuí, Egalité y Declaración, están más dóciles y pueden desempeñarse con lucimiento. De los demás Deporte es considerado en su stud, como un producto de porvenir, y no sería raro que hoy resultara ganando. Nuestro candidato es Lorita, que tiene un apronte sobresaliente, y para los placées recomendaremos a Ródano y Egalité.

La carrera de remate, puede dar origen a un final estrecho; el lote es de calidad equivalente y entre los mejor colocados por las condiciones de peso, que les han correspondido, vemos a Sensata, Embajador, Niza y Perquilauquén. Si Sensata, conserva sus formas nos parece el candidato más calificado para ganar; pues con 50 kilos se les puede venir de una hebra; y no trepidamos en hacerla nuestra favorita. Para los placées nos pronunciaremos por Embajador y Niza.

Una carrera sumamente difícil, es el premio Hampton, dada la calidad de los elementos que van a actuar en ella.

Alvia, debe ser unos de los candidatos que cuente con más simpatías en la opinión, ya que ha demostrado hallarse como en sus mejores tiempos. De los demás, Frascatti, tiene muy buenos aprontes, La Tapera, va en su tiro, Pelusa, a 48 kilos, va como se dice, suelta, Limache, el día menos pensado va a salir haciendo de las suyas; en fin, que al analizar, habría que nombrar a todos los anotados. Por nuestra parte y ateniéndonos a las informaciones que tenemos de Viña del Mar, vamos a señalar para ganador a Frascatti y para los puestos siguientes a Cachiyuyo y Rex White en el orden apuntado.

Doce competidores van, en la sexta carrera, en busca de los $ 2.500 asignados al vencedor Lo modesto del lote, y la escala del handicap, demasiado amplia, hace temer que se pueda producir alguna sorpresa, Easthum Terry, parece ser el candidato de más prestigio, y sin mayores trepidaciones la vamos a indicar para ganador. Para escoltar a la pupila de Jackson, nos gustan Capucine y Alone.

La prueba de clausura, la constituye el handicap de fondo, del premio Harry Melton, sobre 2.600 metros.

La discutida calidad de los competidores y la forma equitativa en que han sido distribuidos los pesos, hacen que la elección del ganador, resulte tarea más difícil, que, a lo que a primera vista parece. Pero por su performance de hace días estamos por Trajano, para ganador, y para los placées, nos gustan Tirteo y Glengarry.

RESUMEN

1. Pacato, Alone y Wagram.
2. Lorita, Rodano y Egalite.
3. Sensata, Embajador y Niza.
4. Cervantes, Campoamor y Brick.
5. Frascatti, Cachiyuyo, y Rex White.
6. Easthum Terry, Capucine y Alone.
7. Trajano, Tirteo y Glengarry.

MONTAS Y COMPETIDORES PARA LAS CARRERAS DE ESTA TARDE EN VIÑA DEL MAR

Primera carrera.— 1,400 metros.—Aprés moi, J. Salfate; Rugby, P. Rebolledo; Glengarry, probable no corra; Duelo, L. A. Soto; Pacato, H. Michaels; Alone, M. Pérez; Chiflón, J. F. Bernal; Capucine, si corre, S. Miranda; Orcajo, R. Muñoz; Cholo, G. Adasme; Yser, R. Flores; Simplice, L. H. Fuentes; Vístula, A. Molina; Cardenal, H. Ramírez; Wagram, J. Osorio; Trentino, J. Oregón.

2.a carrera.— 800 metros.—Berlinicke, P. Rebolledo; Danzante, J. F. Bernal; Deporte, H. Contreras; Durbar, A. Molina; Gladstone, M. Verdejo; Ródano, V. Jara; Sancho Panza, H. Ramírez; Ahuí, M. Pérez; Declaración, S. Miranda; Demanda, F. Muñoz; Egalite, J. Oregón; Fideline, R. Díaz; Guaraña, B. Galaz; Lorita, M. A. Soto.

3.a carrera.—1,400 metros.—Pacato, probable no corra; Embajador, P. P. Quezada; Perquilauquén, no corra; Romanoff, A. Molina; Sarajevo, J. Oregón; Sensata, H. Contreras; Silver, E. Solís, Lady Star, D. Piña, Niza, L. H. Fuentes.

4.a carrera.—1,600 metros.—Brix. H. Michaels; Campoamor, S. Ponce, Cervantes, J. Salfate; Cristóbal Colón, M. Baeza; Thermidor, J. F. Bernal; Baratija, G. Adasme; España, M. Pérez; Silver Lassie, A. Molina.

5.a carrera.—1,400 metros.— Alvia, E.. Carrillo; Limache, V. Jara; Darwin, J. Salfate; Belfort, si corre, M. Baeza; Cachiyuyo, J. F. Bernal; Frascatti, A. Molina; La Tapera, R. Muñoz; Pisanella, M. Verdejo; Rex White, P. P. Quezada; Bretaña, L. H. Fuentes; Pelusa, R. Flores; Porte Cigarette, J. Oregón; Swallow, Alfonso Silva; Tinckabelle, J. Osorio.

6.a carrera.—1,600 metros.— Vesubiana, J. F. Bernal; Alone,, M. Pérez; Capucine, S. Miranda; Cholo, G. Adasme; Eastham Ferry, P. Rebolledo; Majpuelo, H. Contreras; Sipe Sipe, R. Flores; Vicking, L. H. Fuentes; Gladiadora, M. M. Verdejo; La Lune, J. Oregón; Guabiyú, A. Molina; Lady Star, no corre.

7.a carrera.—2,600 metros.— Alice Belle, F. Muñoz; Glengarry, J. F. Bernal; Tirteo, P. Rebolledo; Esteta, no corre; Trajano, M. Pérez; Herculano, V. Jara; Música, R. Flores; Cuncumen, G. Adasme; Eslabón, S. Miranda.

GALVARINO PONCE
DENTISTA
Cirugía y enfermedades de la boca.— Bandera 537.— Teléfono 776.

VALPARAISO SPORTING CLUB

TEMPORADA DE 1919
Domingo 16 de Febrero de 1919
Octavo día

PRIMERA CARRERA a las 14.30.—Premio HERMIT.—1,400 metros.—Para caballos ganadores—Handicap—Entrada $ 30—Premios: $ 3,000 al primero y $ 300 al 2.o

PREPARADOR	DUEÑO	NOMBRES	PESO	EDAD	SANGRE	PADRE	MADRE	TRAJE DEL JINETE
M. Cubillos	El Parque	1 Apres Moi	60	4	F	Burlesco	L'Astrée	Azul y blanco en ruedas G azul
V. Herrera	J. E. Errázuriz	2 Rugby	58	5	F	Olascoaga	Wansbeck	Majentá, G blanca
D. Galáz	Pigüe	3 Glengarry	56	5	F	Alanés	Glencat	Solf f. b., M solf., G blanca
J. B. Molina	M. R. Troncoso	4 Duelo	54	3	1|2	Oidor	Sin anteced.	Azul eléct., alam. oro, M lacres G oro
P. Marchesini	J. Fronda	5 Pacato	54	3	F	Pirapó	Avelina	Verde esmeralda, cru plata
H. Pérez	G. Scott	6 Alone	53	3	F	Altanero	Java	Amarilla, M lacres, G amarilla
P. Bagú	Popeta	7 Chiflón	53	2	F	Eclair II	Chabli II	Morada, M y G blancas
R. Amaro	L. Llovet	8 Capucine	51	3	F	Altanero II	Cendre	Oro y verde listado
C. Rodríguez S.	D. Peñafield	9 Orcajo	51	6	F	Oviedo	Florida	Blanca cruz turquesa, G azul
A. Rodríguez	J. L. Walker	10 Cholo	50	3	F	Scorpio	Chonga	Amarilla, G negra
P. Boncerio	E. Vargas S.	11 Iser	48	4	F	Gonin	Autumn	Negra cr. verd., brazaletes y G verde
P. Boncerio	Cruz Blanca	12 Simplice	47	3	F	Arcadic	Simonetta	Lacre, verde y c. bl., M verd, G b y l.
P. Polanco	El Laurel	13 Vistula	45	3	F	Volador	Caravana II	Azul, M coloradas y G blanca
P. Tonelli	A. Gatica	14 Cardenal	43	4	F	Siberien	Ravenne	Blanca, brazaletes negros, G blanca
A. Muñoz	L. A. Reyes	15 Wagram	42	3	F	Lord Bobs	La Haya	Colord y verd por m., Mcol. p. v. G c.
J. Celpa	Stella	16 Trentino	40	3	F	Olascoaga	Ragazza II	Salmón y lac. list., M y G lacre

SEGUNDA CARRERA a las 15.05.—Premio HERUME—800 metros.—Para productos de 2 años nacidos en el país que no hayan ganado—Peso 56 kilógramos—Entrada $ 35—Premios: $ 3,500 al 1.o y $ 350 al 2.o

PREPARADOR	DUEÑO	NOMBRES	PESO	EDAD	SANGRE	PADRE	MADRE	TRAJE DEL JINETE
P. Rebolledo	Raúl Borles	1 Berlinicke	56		15|16	Hassard	Lady Ivy	Morada oscura M y G naranja
J. 2.o Vaccaro	R. López	2 Danzante	56		F	Prince Flori,	Camomille	Morada torn. adornos y borla oro
F. Galván	Limited	3 Deporte	56		F	Oran	Saxine	Gris perla, G negra
I. Yáñez	London	4 Durbar	56		F	Pioneer	Transmute	Azul, alam. oro, M lacres, G azul
R. Silva	Espoir	5 Gladstone	56		F	Eclair II	Heather Blossom	Amarilla, M azules, G azul borla oro
O. Rister	Solferino	6 Rodano	56		F	Burgomaster	Mandarina	Solferino, G verde
V. Castro	J. A. Cash	7 Sancho Panza	56		7|8	Sir Samuel	Euscara	Verde manz., M lacres, braz. verd,
R. Pastene	M. A. Benavente	8 Ahui	54		F	Longchamps	Lolita	Azul turquesa, M oro, G blanca
D. Sandoval	S. Urrutia	9 Declaración	54		F	Oran	Surestada	Azul y blanca listado, G oro
A. Muñoz	Cruz de Oro	10 Demanda	54		F	Mead	Skyline	Naranja, M y Gy negras
M. Cubillos	El Parque	11 Egalité	54		F	Burlesco	L'Astrée	Azul y blanco en ruedas, G azul
M. Soto	Independencia	12 Fideline	54		F	Fio	Fate II	Guinda seca, G negra borla oro
A. Rodríguez C.	A. León	13 Guaraña	54		F	Etolo	Elza	Solf, huin., c. bot., p. y G negros
J. B. Molina	M. R. Troncoso	14 Lorita	54		3|4	Le Roi d'Is	La Prenda	Azul eléc; alam. oro, M lacres G oro

TERCERA CARRERA a las 15.40.—Premio HARVESTER—1,400 metros—De Remate—Para caballos nacidos en el país que se rematen por $ 3,000—Peso 50 kilógramos—Recargo de 2 kilógramos por cada carrera ganada en el Club Hípico desde el 1.o de Julio de 1918 Recargo extra a ganadores de carreras de remate o de venta desde igual fecha, de 3 kilógramos—Entrada $ 25—Premios: $ 2,500 al 1.o y $ 250 al 2.o

PREPARADOR	DUEÑO	NOMBRES	PESO	EDAD	SANGRE	PADRE	MADRE	TRAJE DEL JINETE
P. Marchesini	J. Fronda	1 Pacato	54	3	F	Pirapó	Avelina	Verde esmeralda cruz plata
P. Polanco	El Laurel	2 Embajador	52	4	F	Etolo	Primrose III	Azul, M coloradas, G blanca
H. Pérez	E. Lyon	3 Perquilauquén	50	7	F	Etolo	Elza	Verde y solferion en ruedas, G verde
I. Yáñez	San Vicente	4 Romanoff	50	5	F	Olascoaga	Diadema	Morada, faja M y G oro
L. Pino	Stud N.o 13	5 Sarajevo	50	4	F	Mead	Bruma	Blanco y cereza por mitad, G cereza
J. Rodríguez S.	Urbión	6 Sensata	50	3	7|8	Constant	Sensación	Salmón, M y G verdes
E. Emeres	G. Coghill	7 Silver	50	3	F	Viraró	Silver	Bronce, M y Gy rosadas
F. Galván	Pin Pon	8 Lady Star	48	3	A. A.	Le Rappel	Lady Stone	Blanca, cuello y puños lacres
I. Yáñez	C. Amaro	9 Niza	48	5	F	Marte II	Phyllis	Granate M azulino, G blanca

CUARTA CARRERA a las 16.15.— Premio JUAN S. JACKSON.—1,600 metros—Para productos de 3 años nacidos en Chile desde el 1.o de Julio de 1915 hasta el 30 de Junio de 1916— Peso de Reglamento—Entrada $ 120 en cuotas—Premios: Una copa de plata, legado del señor Juan S. Jackson y $ 12,000 al 1.o, $ 1,200 al 2.o, $ 600 al 3.o y $ 1,200 al criador del ganador.

PREPARADOR	DUEÑO	NOMBRES	PESO	EDAD	SANGRE	PADRE	MADRE	TRAJE DEL JINETE
P Bagú	Army and Navy	1 Brick	55		F	Altanero	Sagunto	Lacre M blancas y azul list., G azul
A. Rodríguez C.	A. León A.	2 Campoamor	55		F	Pioneer	Transmute	Solferino, h. p. c. b. y G negra
F. Guzmán	Las Zorras	3 Cervantes	55		F	Pioneer	Macora	Colorado
M. Quiroga	Iodex	4 Cristóbal Colon	55		F	Pioneer	Melton Belle	Amarilla, M y G chocolate
P. Maldini	Alexmalva	5 Thermidor	55		F	Olascoaga	La Bastilla	Lila y negro listado
P. Tonelli	A. Gatica	6 Baratija	53		F	Siberien	Brigitte	Blanca, brazletes neg., G blanca
H. Pérez	T. Hurley	7 España	53		F	Melbourne	Jimena	Gris perla, M cerezas, G gris perla
E. Emeres	G. Coghill	8 Silver Lassie	53		F	Lauderdale	Villa	Bronce, M y G rosadas

QUINTA CARRERA a las 16.55.— Premio HAMPTON—1,400 metros— Para caballos ganadores—Handicap.—Entrada $ 30—Premios: $ 3,000 al 1.o y $ 300 al 3.o

PREPARADOR	DUEÑO	NOMBRES	PESO	EDAD	SANGRE	PADRE	MADRE	TRAJE DEL JINETE
P. Bagú	V. Vargas S.	1 Alvia	61	5	3|4	Almendro	Pavia	Oro brazaletes y G negra
L. A. Figuero a	B. F. Bernstein	2 Limache	59	5	F	Barsac	Lula	Rosa seca, G Esmeralda
M. Cubillos	El Parque	3 Darwin	57	5	F	Burlesco	Chicana	Azul y blanco en ruedas, G azul
M. Quiroga	Index	4 Belfort	53	4	F	Pioneer	Dusting	Amarila, M y G chocolate
P. Bagú	C. E. Frio	5 Cachiyuyo	52	4	F	Calepino	Cherette	Colorada, cruzada turq. M col., G tur
P. J. Medina	Taltal	6 Frascati	51	4	F	Barsac	Fanfarra	Azul y col. list.,M col., G azul y c. l.
C. Rodríguez S.	D. Peñafiel	7 La Tapera	51	5	F	Val d'Or	Morna	Blanca cruz turqueza, G azul
L. Pino	Stud N.o 13	8 Pisanella	51	5	7|8	St. Avonicus	Vira	Blanco y cereza por m., b y G cer.
P. Polanco	El Laurel	9 Rex White	50	4	31|32	Defensor	Maya White	Azul, M coloradas G blancas
O. Rister	Solferino	10 Bretaña	49	5	F	Lord Bobs	Sonora	Solferino, G verde
A. Rodríguez	J. L. Walker	11 Pelusa	48	6	F	Pirapó	Avelina	Amarilla, G negra
S. Avila	E. 2.o Cardeweg	12 Porte Cigarette	45	4	F	Marte II	Cigarrera	Blanca, lunares, G amarilla
F. Guzmán	Kangaroo	13 Swallow	44	4	F	Bannockburn	Woodland Rose	Rosada, brazaletes y G blancas
R. Cerda	N. Canelo	14 Tinkabelle	44	4	F	Altanero II	Dimity	Rosado y verde listado

SEXTA CARRERA a las 17.35.— Premio HEBRON.—1,600 metros.— Para caballos que no hayan ganado $ 8,000—Handicap—Entrada $ 25— Premios: $ 2,500 al 1.o y $ 250 al 2.o

PREPARADOR	DUEÑO	NOMBRES	PESO	EDAD	SANGRE	PADRE	MADRE	TRAJE DEL JINETE
P. Bagú	C. E. Riofrío	1 Vesubiana	58	4	F	Calepino	Venecia	Colorada, cruzada turq., M col., G tu
H. Pérez	G. Scott	2 Alone	56	3	F	Altanero II	Java	Amarilla, M lacres, G amarilla
R. Amaro	L. Llobet	3 Capucini	54	3	F	Arcadic	Cendre	Oro y verde listado
A. Rodríguez	J. L. Walker	4 Cholo	53	3	F	Scorpio	Chonga	Amarilla, G negra
F. Rojas	Corral Jackson	5 Eastham Ferry	53	4	F	Desman	Antiphone	Negra, M y G cereza
E. Polanco	J. del C. Campos	6 Majuelo	52	3	F	Galloway	Mayorca	Azul y oro viejo en círculos
P. Marchesini	J. Fronda	7 Sipe Sipe	52	3	F	Pearl River	La Verde	Verde esmeralda, cruz plata
P. Boncerio	Ascot	8 Wiking	52	3	F	Stolipin	Queen City	Oro, M y G negras
P. Maldini	Alexmalva	9 Gladiadora	50	3	F	Le Samarita	Palestra	Lila y negro listado
F. Rojas	R. Court A.	10 La Lune	46	3	F	Greenan	Lne d'Or	Solferino y celest., list. M y G celest
I. Yáñez	I. Yáñez	11 Guabiyú	45	3	F	Barsac	Gloriole	Rosado y celeste listado
F. Galván	Pin Pon	12 Lady Star	44	3	A. A.	Le Rappel	Lady Stone	Blanca, cuellos y puños lacres

SETIMA CARRERA a las 18.15.—Premio HARRY MELTON—2,600 metros—Para caballos ganadores hasta de $ 20,000 y para caballos que no hayan ganado en distancia mayor de 1,800 metros—Handicap— Entrada: $ 35—Premios: $ 3,500 al 1.o y $ 350 al 2.o

PREPARADOR	DUEÑO	NOMBRES	PESO	EDAD	SANGRE	PADRE	MADRE	TRAJE DEL JINETE
A. Muñoz	G. Schlack	1 Alice Belle	58	4	F	Alanés	Wedding	Blanco y negro listado, G blanca
V. Herrera	Pigüe	2 Glengarry	57	5	F	Alanés	Glencat	Solferino, faja b., M solf., G blanca
J. F. Valenzuela	Cruz Lila	3 Tirteo	57	4	7|8	Turín	Euscara	Amarilla, cruz y G lila
J. Cavieres	A. Huidobro	4 Esteta	56	3	F	Sandunguero	Serenata	Oro y azul listado, M oro, G azul
O. Rister	Solferino	5 Trajano	56	5	F	Lord Bobs	Lhassa	Solferino, G verde
C. Rodríguez S.	P. Rosselot	6 Herculano	55	3	F	Marte II	Arromanches	Majentá, G negra
D. Galáz	H. Williams	7 Música	53	4	F	Celso	Sayonara	Blanca brazaletes negros, G blanca
P. Tonelli	A. Gatica	8 Cuncumén	52	3	F	Siberien	Fille du Soleil	Solferino, cruzado blanco
R. Amaro	R. Urgelles	9 Eslabón	49	4	F	Etolo	Elza	Verde manz., brazaletes y G negra

PRONOSTICOS:

DIARIOS Y REVISTAS	1.a carrera	2.a carrera	3.a carrera	4.a carrera	5.a carrera	6.a carrera	7.a carrera
LA NACION	Pacato Alone Wagram	Lorita Ródano Egalité	Sensata Embajador Niza	Cervantes Campoamor Brick	Frascatti Cachiyuyo Rex White	Eastham Ferry Capucine Alone	Trajano Tirteo Glengarry
DEUSTCHE ZEITUNG	Alone Duelo Chiflón	Demanda Lorita Ahuí	Niza Sensata Embajador	Cervantes España Brick	Bretaña Swallow La Tapera	Cholo Sipe Sipe La Lune	Tirteo Alice Belle Música
EL TIEMPO NUEVO	Alone Chiflón Wagram	Declaración Gladstone Lorita	Embajador Pacato Romanoff	Brick Baratija Cervantes	Rex White Belfort Tinkabelle	Capucine Dee Gladiadora	Alice Belle Cuncumen Trajano
EL DERBY	Alone Rugby Chiflón	Ródano Egalité Ahuí	Pacato Embajador Sensata	Brick Cervantes Campoamor	Alvia Frascati Limache	Tajamar Dee Duelo	Trajano Música Tirteo
EL BRUJO DEL TURF	Chiflón Alone Wagram	Declaración Ródano Ahuí	Sensata Embajador Niza	Brick Campoamor Cervantes	Alvia Rex White Bretaña	Gladiadora Capucine Eastham Ferry	Trajano Música Cuncumen
LAS ULTIMAS NOTICIAS	Après Moi Vístula Wagram	Ródano Gladstone Danzante	Romanoff Niza Embajador	Brick Cervantes Campoamor	Limache Pelusa Belfort	Vicking Gladiadora Majuelo	Alice Belle Tirteo Música
EL ECO SPORTIVO	Alone Pacato Chiflón	Lorita Ahuí Declaración	Sensata Niza Embajador	Cervantes Brick Campoamor	Frascati Rex White Bretaña	Majuelo Sipe Sipe Vicking	Cuncumen Trajano Herculano

VIÑA CONCHA y TORO

Obsequiará a sus clientes con un SORTEO DE 25,000 PESOS

que se efectuará ante notario el

6 de Septiembre de 1919

Distribuído en la siguiente forma:

1 GRAN PREMIO de...	$ 10,000
3 premios de $ 1,000...	3,000
10 premios de $ 500...	5,000
20 premios de $ 200...	4,000
30 premios de $ 100...	3,000
64 premios	$ 25000

Por cada CUARENTA PESOS de compra se regalará un número.

Los vales se canjean en la Oficina:

MONEDA N.o 1030

y en la Bodega:

MANUEL RODRIGUEZ 42

Lo Más Importante

en el tratamiento de las AFECCIONES URINARIAS (como por ejemplo, en la cistitis, pielitis, uretritis, fosfaturia y blenorragia), es tomar abundante cantidad de una bebida apropiada y que no repugne.

Poniendo en un vaso de agua dos Tabletas Bayer de Helmitol, se obtiene una limonada agradable al paladar. Tomándola tres ó cuatro veces al día, los que sufren de los penosos trastornos urinarios se quedan agradablemente sorprendidos al ver con qué rapidéz desaparecen los dolores y la irritación, cómo se aclara la orina y sobre todo, con qué prontitud quedan curados sin sufrir ninguna clase de molestias.

"JABON FAIRY"

El más adecuado para el baño, el tocador, usos domésticos, lavados de encajes y ropas finas, porcelana y cristalería

El "JABON FAIRY" se expende a tan bajo precio que está al alcance de todo el mundo; muchas personas acostumbradas a usar jabones de alto precio se sorprenden de la baratura y excelente calidad del "FAIRY"

Importador: ENRIQUE DAVIS

SAN ANTONIO 439

SEGUROS - Sección Vida

Pólizas con Casa Propia y con sorteos de liquidación inmediata en efectivo. Seguros de pago mensual para empleados y obreros

POLIZAS DE AHORRO

Sorteables el 25 de cada mes. Emite Pólizas con pago desde dos pesos mensuales y diez de incorporación

"LA PROVIDENCIA"

SOCIEDAD ANONIMA COOPERATIVA DE SEGUROS, AHORRO Y EDIFICACION. — AUTORIZADA POR EL SUPREMO GOBIERNO POR DECRETOS DE SEPTIEMBRE 23 DE 1916 Y AGOSTO 9 DE 1917

CASA MATRIZ: en su edificio propio BANDERA 156 -- Casilla 247 - SANTIAGO -- Agencias en toda la República

EL 26.° SORTEO de las Pólizas de Ahorro con Amortizaciones Mensuales

que estén con sus cuotas al día tendrá lugar en la Oficina Central de Santiago, ante notario, el 25 de Febrero de 1919, a las 16 horas

El tenedor de una Póliza favorecida puede liquidarla inmediatamente recibiendo en efectivo su importe de:

UN MIL PESOS

Este sorteo se llevará a cabo con ocho pólizas

Ciento veinte y dos mil pesos pagados por sorteos

SECCION INCENDIOS

Asegura Edificios y Mercaderías, menajes, etc., y emite sus pólizas en las condiciones más liberales.

RIESGOS MARITIMOS

Con sólo el primer pago se puede obtener UN MIL o CINCO MIL PESOS

Las no favorecidas son canceladas al vencimiento por su valor total

12046-16-B

LIQUIDACION

Por ensanche del local

MUEBLERIA IMPERIAL

CALLE 21 DE MAYO N.o 801. - Frente a la calle San Pablo

Estando esta casa próxima a agrandar sus almacenes con todos los altos y bajos del edificio que ocupa, **liquida todas las existencias actuales para dar facilidades a las obras de ensanche.**

Hay: Muebles de Salón, Dormitorio, Comedor y Hall, Catres, Sommiers, Colchones de estopa, algodón, lana y crin, Colchas, Frazadas, Sobrecamas, Sábanas y Fundas, y demás artículos necesarios para amueblar una casa.

12025-16 b **Especialidad en Artículos de Dormitorio para Colegiales**

PATENTES DE INVENCION

Al Ministerio de Industria y Obras Públicas se han presentado los siguientes inventores solicitando del Supremo Gobierno patente de privilegio por los inventos que se indican:

Don José Santiago Jorquera, para "Un aparato mecánico automático para controlar la velocidad de los automóviles".

Don Rafael Donoso Cataldo, para "Un calentador a leña para servicios de agua en cuartos baño o toilette".

Don Germán Radefeldt para "Un nuevo sistema de construcción de silos para forraje".

Don Nicolás Helmuth Ketzner para los siguientes inventos:

a) "Aplicación de medios generadores de electricidad en los molinos de viento, con el fin de sustituir los elementos mecánicos empleados actualmente para extraer agua".

b) "Un dispositivo aplicable a dinamos accionados por motores de viento, a fin de aprovechar la mayor parte de la fuerza motriz generada por dichos motores".

El señor Charles Butters para "Mejoras en aparatos de agitación aplicables al beneficio de minerales y especialmente al beneficio del salitre".

El señor George Smith Morrison para "Un ajuste automático para engranajes de cambio de velocidad".

La Sociedad Industrial Hullfin Boat Company, de New York, para "Mejoras en los cascos de barcos que se impulsan con hélices".

La Compañía Manufacturera de Máquinas Singer, de New Jersey, para "Mejoras en máquinas de coser destinadas a funcionar a gran velocidad".

En cumplimiento de las disposiciones supremas reglamentarias de las patentes de invención, se da el presente aviso, y se previene al público que las oposiciones de los que se consideren perjudicados en sus derechos, se aceptarán en esta Oficina durante 30 días, a contar desde esta fecha.

Santiago, 14 de Febrero de 1919.

El Jefe de la Oficina de Patentes de Invención.

11984-19-b

SOCIO

ACEPTO CON

$ 20,000 a $ 30,000

o vendo a persona de mayor capital negocio de **Camisería y Artículos para señoras y caballeros**, con existencia de $ 65,000, establecido en San Felipe.

Más datos: Casilla N.o 258

QUILLOTA.

18-B

Ferrocarriles del Estado

RECARGO POR PRIMA DE ORO EN LAS TARIFAS DE TRANSPORTES

En conformidad con la Ley N.o 2846 de Enero de 1914 (Art. 5.o) y Decreto Supremo N.o 276 de 22 de Julio de 1916, se pone en conocimiento del público que por acuerdo de la Dirección General, ratificado por Decreto Supremo, la Empresa cobrará las tarifas que se encuentran publicadas en los folletos de pasajes, equipajes y carga, durante el trimestre 10 de Febrero-10 de Mayo **sin recargo** en el Ferrocarril Central (Valparaíso-Puerto Montt y ramales).

Para el Ferrocarril Central Norte (Cabildo-Puerto Hundido y ramales) el recargo será durante el mismo periodo de setenta y cinco por ciento.

El Director General.

11973-18-b

PROPUESTAS PARA EL 20 DE FEBRERO DE 1919, POR: EJES RECTOS, LLANTAS DE ACERO, ETC.

Se solicitan propuestas públicas para el día 20 de Febrero próximo por: cajones motrices de acero fundido, cilindros, ejes rectos, golillas de goma, para niveles de agua y lubricadores, llantas de acero, pedestales de acero fundido, planchas tubulares, tubos de fierro homogéneo, tubos de vidrio para niveles de agua y lubricadores, ajustes de goma para ventanas de coches, cordón para canastillos, cortinas completas, cuñas para bronce, chapas, de bronce y fierro, ejes para coches y carros, enganches automáticos para coches de pasajeros, levantadores de bronce, picaportes, etc., etc.

Bases y antecedentes en el Departamento de Materiales y Almacenes (Estación Alameda).

Santiago, 10 de Noviembre de 1918. x-17-b

Se piden propuestas públicas a los trateros inscritos en la Sección Vía y Obras, Segunda Administración, para la construcción de 1,200 metros lineales de pirca para cierro.

Bases y antecedentes pueden consultarse diariamente de 9 a 11, en la oficina del ingeniero del Segundo Distrito, estación Alameda.

La propuestas se abrirán el 21 de Febrero corriente, a las 15 horas. 11948-21-b

Se piden propuestas públicas a los trateros inscritos en la Sección Vía y Obras, Segunda Administración, para la confección de 30,000 ladrillos comunes.

Bases y antecedentes pueden consultarse diariamente de 9 a 11, en la oficina del ingeniero del Segundo Distrito, estación Alameda.

La propuestas se abrirán el 20 de Febrero corriente, a las 15 horas. 11949-20-b

Se solicitan propuestas públicas para el 30 de Abril próximo por máquinas de escribir, boleteras de madera, prensas perforadoras de boletos, máquinas calculadoras, prensas de copiar, cajas de fondos, taquímetros, alfileres, anilinas, archivadores Soennecken, cáñamo en ovillos, elásticos, papeles, tintas, gomas y diversos otros artículos de escritorio y de dibujo según detalle de las bases que los interesados pueden consultar en el Departamento de Materiales y Almacenes (Estación Alameda).

Santiago, 27 de Enero de 1919. 26-d

AVISE UD. EN "LA NACION"

FERROCARRIL Trasandino de Chile

Servicio Internacional de Pasajeros entre Chile y Argentina

SALIDAS DE SANTIAGO

Los días Martes y Sábado a las 19.45

Servicio Internacional de carga

TARIFAS DIRECTAS REBAJADAS ENTRE LOS ANDES Y BUENOS AIRES Y ENTRE LOS ANDES Y BAHIA BLANCA.

Para tarifas, itinerarios e informes, dirigirse a:

W. Wilson Bridge
AGENTE

CASILLA 189. — TELEFONO 695. — SANTIAGO

Sociedades Anónimas

"La Valparaíso"

Compañía de Seguros Contra Incendios, riesgos Marítimos, etc.

Cochrane N.o 879
Valparaiso

Capital Subscripto. . .	**$ 2.000,000.00**
Capital Pagado	**1.000,000.00**

BANQUEROS

BANCO A. EDWARDS & Co.

CONSEJO DIRECTIVO

PRESIDENTE
Don Jorge Etchegaray

VICE-PRESIDENTE
Don Ricardo W. James

CONSEJEROS

Don Max Fontaine
Don Francisco Sampaio
Don Eduardo Deves
Don Arturo García
Don José M. Ríos Arias

GERENTE:
Don Ricardo Swett O.

Agentes generales en Santiago:

JORGE PHILLIPS y Cía.

Agencias en todas las principales ciudades de la República.

Compañía Trasatlántica DE BARCELONA

VAPORES-CORREOS ESPAÑOLES

Salida de Buenos Aires los días 2 y 12 de cada mes

Línea del Plata-Mediterráneo, el espléndido y rápido vapor

"Reina Victoria Eugenia"

saldrá de Buenos Aires en Febrero para Montevideo, Canarias, Cadiz, Almeria y Barcelona.

AGENTES EN VALPARAISO:
PEREDA Y MARTINEZ & Co.
COCHRANE 653.—CASILLA 898

SUB-AGENTE EN SANTIAGO:
JOSE MONSERRAT
Bandera esq. Agustinas.- Casilla 2170

Banco de la Industria y del Comercio

Autorizado por Supremo Decreto N.o 1865, de 19 de Julio de 1918

CONSEJO DE ADMINISTRACION

D. ALIRO MONTERO R., Presidente
D. EDUARDO CHARME.
D. ALFREDO JOHNSON GANA.
D. EDUARDO BRESCIANI.
D. GINO GIRARDI.
D. LUIS MANUEL RODRIGUEZ A.

D. SANTIAGO GARCIA HUIDOBRO, Vice-Presidente.
D. RAMON CORBALAN MELGAREJO.
D. JUAN E. OPORTOT.
D. TOMAS ROA PEREZ.
D. DOMINGO FIGUERAS

D. Carlos Salinas O.,
DIRECTOR-GERENTE

Capital autorizado. . . .	**$ 5.000,000.00**
Capital efectivo.	**2.000,000.00**

TASA DE INTERESES

A la vista y en cuenta corriente. .	3%
Consignaciones Judiciales.	3%
A tres meses plazo.	5%
A seis meses plazo.	7%
A un año plazo, pagaderos los intereses por mensualidades	8%

El Director-Gerente.

BANDERA ESQUINA DE MONEDA

11971-17-b

"LA UNION NACIONAL"

COMPAÑIA INTERNACIONAL DE SEGUROS GENERALES

Oficina Matriz.— Santiago, Moneda 1128

TELEFONO 2625.—CASILLA 18-D

DEPARTAMENTO DE VIDA

Pone en conocimiento de sus Asegurados que el Viernes 21 del corriente, a las 16 horas, se efectuará en los salones de la Compañía y ante el Notario don Luis Cousiño T., el cuarto Sorteo Semestral de las Pólizas con la Cláusula de Amortizaciones.

Sólo entrarán en Sorteo las Pólizas que estén al día en el pago de sus cuotas, los que tengan alguna de ellas sin pagar, pueden hacerlo antes de la fecha indicada en la caja de la Compañía.

Santiago, Febrero 14 de 1919.

S. LEWIN,
Gerente.

11974-21-b

C. S. A. V.

Compañía Sud-Americana de Vapores

VIAJES DIRECTOS Y RAPIDOS A CRISTOBAL EN 14 DIAS

Los siguientes vapores saldrán próximamente para la ZONA DEL CANAL (CRISTOBAL).

Vapor "LIMARI", capitán Suárez, el MIERCOLES 19 DE FEBRERO, a las 16 horas.

Vapor "AYSEN", Capitán Rasmussen, el MIERCOLES 26 DE FEBRERO, a las 16 horas.

Harán escalas en COQUIMBO, ANTOFAGASTA, IQUIQUE, ARICA, MOLLENDO, CALLAO, SALAVERRY Y PAITA. Después de atravesar el Canal, llegarán a CRISTOBAL el 5 y 12 de MARZO, respectivamente.

Tendrán espléndidas conexiones con vapores para Europa y con las lujosas naves de la UNITED FRUIT C.o, QUE ZARPAN DE CRISTOBAL PARA NEW YORK Y NEW ORLEANS.

En Antofagasta y Arica combinarán con los trenes internacionales a La Paz, que salen los días Sábados y Lunes, a las 19.50 y 16 horas, respectivamente.

VAPOR PARA ETEN

El vapor "MAIPO", Capitán Oyarzún, saldrá para ETEN, e intermedios, el SABADO 8 de FEBRERO, a las 16 horas, con escala en COQUIMBO, Huasco, Caldera, Chañaral, Taltal, ANTOFAGASTA, Gatico, Tocopilla, IQUIQUE, Caleta Buena, Pisagua, ARICA, Ilo, Mollendo, Chala, Pisco, Tambo de Mora, CALLAO, Huacho, Supe, Huarmey, Casma, Samanco, Chimbote y SALAVERRY.

ONTERE PLAZA, Gerente.

AGENTE: Carlos Rogers, Bandera esquina Moneda.—SUB-AGENTES Santiago H. Spencer, Huérfanos 948; Expreso Villalonga, Agustinas 3 y Compañía de Trasportes Unidos, Estado esquina Delicias.

A. Orellana, estamos por el Stud Gómez para ganador, y en los placées, por Indián Chieff y Viana.

La prueba más interesante de la mañana es sin duda, el premio "Hosttether" sobre 1.200 metros, donde podremos presenciar un bonito desarrollo y un final quizá emocionante, dada la calidad, y la opción equivalente que llevan todos los inscritos. Hacer algún comentario para establecer una "línea" entre ellos es tiempo perdido, y trabajo demasiado largo. En esta emergencia, sólo diremos que es Duke, el candidato de nuestras preferencias. Placées L'Elair y Barbarroja.

De tan difícil pronóstico, como la anterior es la carrera siguiente, donde la amplitud de la escala de pesos, ha dejado la carrera, a merced de muchos de los concurrentes. No queriendo extendernos en mayores consideraciones, sólo diremos, que nuestro candidato para ganador es Fionía, y para los puestos siguientes, Tabernera y Paladín.

La mañana, pone fin, con la segunda serie del premio "Hostetter" donde sin exagerar, Maura debe ser el favorito; a pesar de que en Ratisbona, Vitela y Diáfana, lleva enemigos que pueden derrotarlo. Pero, como el pronóstico no puede ser otro, que Maura, lo dejaremos en el primer puesto, con Vitela y Ratisbona en los placées.

RESUMEN

1.a Carrera.— Alianza, Titita II y Siracusa.

2.a Carrera. — Practicanta, Recompensa y Estrella Polar.

3.a Carrera.—Stud Gómez, Socio, Indian Chuff y Viana.

4.a Carrera.—Duke, L'Eclair y Barbarroja.

5.a Carrera.—Fionía, Tabernera y Paladín.

6.a Carrera.—Maura, Viteia y Ratisbona.

Probables montas y competidores para las carreras de la mañana

Primera carrera. — Chilihue, U. Núñez; Don Chimba, A. Villagra; Cefó, T. Tapia; Mastery, O. Orellana; Liona, C. Pombet; Uranie, P. P. Cancino; Ave María, J. Pinto; Siracusa, M. Gamboa; Tiruca, A. Ataniel; Lady Martha, M. Vergara; Titita II, L. A. Orellana; Alianza II, G. Montaner; Piadosa, J. Polanco.

Segunda carrera. — Ruler, M. Gamboa; St. Gaudens, A. Villagra; Tifon, J. Baeza; Sol de Mayo, J. Vergara; Recompensa, A. Ataniel; Gay Lady, R. Hernández; Estrella Polar, L. A. Jeréz; Balaclava, C. Pombet; Practicanta, O. Orellana.

Tercera carrera. — Chilca, A. Villagra; Bruja, J. Vergara; Perfido, L. Araya; Viana, C. Pombet; Indian Chiex, M. Gamboa; Fibrita, U. Núñez; Girl, M. Michaels; Rolandito, G. Asluziaga; Pasatiempo, P. P. Cancino; Edris, A. Torres; Socio, L. A. Orellana; Mayreno, O. Montenegro; Palangana, L. A. Jeréz; Chulinga, A. Zúñiga; Belle, J. Pinto.

Cuarta carrera. — Porro, C. Pombet; L'Eclair, P. P. Cancino; Rolando, A. Godoy; Duke, M. Michaels; Galia, J. Vergara; Retozona, M. Vergara; Costanera, L. A. Orellana; Barbarroja, M. Gamboa; Tarff, J. Pinto; Leoncillo, U. Núñez; Ivy White, A. Villagra; Balija, O. Montenegro; Báltico, R. Hernández; Temeraria, G. Polanco.

Quinta carrera. — Floripina, C. Pombet; Jeréz, L. Araya; Pagano, J. Vergara; Fioma, A. Godoy; Recompensa, N. N.; Comentario, L. A. Orellana; Paladin, A. Ataniel; Temible, M. Vergara; Tabernera, A. Guerra; Tintero, L. Riquelme; 25 de Septiembre, Daniel 2.o López; Alaska, O. Montenegro; Nun, L. A. Jeréz; Franqueza, J. Pinto.

Sexta carrera. — Jacob, A. Godoy; Regata, C. Pombet; Ratisbona, M. Gamboa; Diáfana, U. Molina; Maura, V. Fuentes; Honey Moon, J. Polanco; Piura, M. Vergara; Océano, O. Orellana; Oregón, H. Chacón; Coplista, L. A. Orellana; Vitela, A. Villagra; Caupolicán, J. Pinto.

Pronósticos de la Prensa

Posición de los diarios y revistas en sus pronósticos para la actual temporada de carreras en Viña del Mar:

	G.	P.
1 El Mercurio (Valparaíso)	19	66
2 Deutsche Zeitung	18	67
3 El Diario Ilustrado	17	74
4 Mustafá	17	64
5 La Nación	16	72
6 El Derby	16	64
7 La Unión (Concepción)	15	71
8 Las Ultimas Noticias	15	69
9 El Eco Sportivo	15	66
10 El Chileno (Valparaíso)	14	63
11 El Mercurio	13	68
12 La Patria de los Aliados	13	60
13 El Tiempo Nuevo	12	64
14 La Unión (Valparaíso)	12	60
15 La Semana Cinematográfica	11	67
16 La Patrie	11	64
17 Yo sé todo	11	57
18 Zig Zag	11	56
19 El Brujo del Turf	10	71
20 El Heraldo	10	50
21 La Unión	10	48

—La posición para el Hipódromo Chile es la siguiente:

	G.	P.
1 El Mercurio	52	254
2 El Derby	52	238
3 La Unión	51	239
4 El Diario Ilustrado	49	245
5 La Patria de los Aliados	47	245
6 El Brujo del Turf	46	253
7 La Nación	44	243
8 Yo sé todo	42	211
9 Las Ultimas Noticias	40	235
10 Deutsche Zeitung	39	209
11 El Eco Sportivo	33	192

NOTICIAS DIVERSAS

El Clásico "La Revancha"

El próximo Domingo, se disputará en Viña del Mar, este clásico, cuyas condiciones son los siguientes:

IV. Premio La Revancha. — (Carrera clásica cerrada). —2200 metros. — Para Omnium. — Peso de Reglamento. — Recargo por sumas ganadas desde el 1.o de Enero de 1918, como sigue: de $ 20,000 a $ 30,000 2 kgs.; de $ 30,000 a 40,000 3 kgs.; de 40,000 a 50,000 4 kgs.; y de más de $ 50,000 5 kgs. — Descargo a los que no hayan ganado $ 20,000 desde que corren, de 2 kgs. por cada $ 5,000 o fracción menor ganados. Descargo extra de 3 kgs. a los nacidos en Chile que nunca hayan ganado un premio de $ 5,000 o más. — Entrada: $ 80 en dos cuotas, $ 30 el 11 de Noviembre de 1918 y $ 50 el Lunes anterior al día de la carrera. Premios: $ 8,000 al 1.o, $ 800 al 2.o, $ 400 al 3.o y $ 800 al criador del ganador si éste es nacido en el país.

Están inscritos:

Army, Alejo, Astra, Brest, Baratija, Belfort, Buñuelo, Bella Dama, Bishop, Botánica, Calais, Captain, Carbine, Cuncumén, Cicero, Cristóbal Colón, Crítica, Cachiyuyo, Clavija, Capucine, Correjuela, Don Alfredo, Eastham Ferry, Esquife, Eslabón, Fatherless, Febo, Fernet, Guabiyá, Herculano, Iser, Indiano, La Victoire, Meridiana, Marimán, Música, Majuelo, Old, Peter Pan, Pitarra, Filibus, Porro, Queñe, Rosicler III, Rawa Ruska, Raylus, Sydney, Taray, Turpín, Titanic, Tajamar, Vístula, Vesubiana.

Chacra Subercaseaux

(Unicamente vinos finos de mesa)

Gran Vino Reservado Pinot

Rin Subercaseaux

Blanco Escogido

Id. Etiqueta dorada

De venta en los principales almacenes, hoteles y restaurants de la República

ENSANCHE

— DE —

GATH & CHAVES

Con motivo de las obras que deben iniciarse en breve para el nuevo ensanche de estos grandes Almacenes de Modas, se venden Marcos, Rejas, Puertas de fierro y otros materiales de la Galería Beeche en buen uso para construcciones.

Tratar: Oficina Agustinas 1199

Teléfono 1505

HIPODROMO CHILE : 8.as CARRERAS DE VERANO

Domingo 16 de Febrero de 1919

PRIMERA CARRERA a las 9.00.—Premio **HUINCA**.—Para productos de dos años no ganadores—Peso 54kilos—Descargo de un kilo por carrera perdida—Inscripción: $ 15—Premios: $ 800 al 1.o y $ 100 al 2.o—Distancia: 600 metros.

PREPARADOR	DUEÑO	NOMBRES	PESO	EDAD	PADRE	MADRE	TRAJE DEL JINETE
....	A. Huidobro	1 **Chilihue**	54	2	F. S. Oregón	Minelle	Verde cr. nar., verdes, naranja
M. Collao	M. Araya	2 **Don Chimba**	53	2	3|4 Constant	Picarona	Lacre cr. am., amarillas, lacre
E. Herrera	D. de la Sotta	3 **Cefó**	53	2	1|2 Capeador	Chilena	Solf y v. p. m., solferinas, verde
S. Silva—	Teno	4 **Mastery**	53	2	F. S. Duc d'Albe	Inusicla	Crudo alam. c. y p. lac, lacre
S. González	Liguria	5 **Liorna**	52	2	F. S. Rolando	Alice A'Dale	Lacre, lacres, verde
D. López	S. Urrutia	6 **Uranil**	52	2	F. S. Olascoaga	Friandise	Azul y blanco listado, lacre
A. Rodríguez	C. Rodríguez C.	7 **Ave María**	52	2	31|32 Rolando	Misericordia	Rasada, rosadas, rosada
D. Yáñez	A. Vicuña C.	8 **Siracusa**	52	2	A. A. Sir Samuel	Revoltosa	Rosa seca, negra
V. Jofré	R. Demarche	9 **Tiruca**	51	2	F. S. Burlesco	Bellaria	Morada y b. en r., lacres, lacre
Propietario	E. E. Reyes	10 **Lady Martha**	51	2	F. S. Viraró	Represalia	Colorada y negra por mitad
Propietario	U. Silva	11 **Titita II**	50	2	F. S. Oruro	Titea	Lacre, lacres faja m., morada
R. Soto	S. Ahues	12 **Alianza II**	50	2	F. S. Duc d'Albe	Eda Rewes	Celeste y blanco por mitad, lacre
M. Escobar	D. Peñafiel	13 **Piadosa**	50	2	7|8 Espectro	Liroca	Blanco cruz turquesa, azul

SEGUNDA CARRERA a las 9.25.—Premio **HANDMAID**—Para perdedores desde el 1.o de Agosto de 1918—Peso 58 kilos—Descargo de 5 kilos a perdedores de 3 o más carreras—Inscripción $ 20.—Premios: $ 1,000 al 1.o y $ 100 al 2.o—Distancia 1,100 metros.

PREPARADOR	DUEÑO	NOMBRES	PESO	EDAD	PADRE	MADRE	TRAJE DEL JINETE
M. Pérez	H. Pérez	1 **Ruler**	53	3	F. S. Altanero	Represalia	Lacre y blanca list., lacres lacre
....	A. Echavarría	2 **St Gaudens**	53	3	F. S. St. Michan	Ingrata	Verde, verde braz. l. negra
T. Acevedo	J. M. Fuentes	3 **Tifon**	53	4	A. A. Royal Fligh	Gefeyjer	Lacre y blanco listado
J. J. Munita	Mabille	4 **Sol de Mayo**	53	6	F. S. Lord Bobs	Túnica	Bronce, solf. braz. br. solferina
J. Molina	M. Troncoso	5 **Recompensa**	51	6	1|2 Royal Fligh	Sin anteced.	Azul, lacres, oro
B. Palominos	Mariposa	6 **Gay Lady**	51	3	3|4 Alanés	Lady II	Azul, lacres, azul y lacre
M. Collao	S. Muñoz	7 **Estrella Polar**	51	6	3|4 L'Aiglon	La Prenda	Azul marino, lunares celest, azul
S. González	C. Plaza	8 **Balaclava**	51	4	F. S. Jou Jou	Camargo	Solferino, verde maz., solf y verde
Propietrio	C. Fuentes	9 **Practicanta**	51	4	1|2 Posseur	Sin anteced.	Salmón lun. negros, azul marino

TERCERA CARRERA a las 9.50.—Premio **HAIL COLUMBIA**—Handicap—Para hacks—Inscripción $ 15.—Premios: $ 800 al 1.o y $ 100 al 2.o —Distancia 1,500 metros.

PREPARADOR	DUEÑO	NOMBRES	PESO	EDAD	PADRE	MADRE	TRAJE DEL JINETE
V. Jofré	C. Rodríguez	1 **Chilca**	58	4	15|16 Celso	Coralia	Verde, rasadas, rosada
E. Muñoz	J. La Paz	2 **Bruja**	56	4	3|4 Le Roi d'Is	Dormida	Celeste, celestes, rosada
C. Ruz	L. Araya	3 **Pérfido**	55	4	1|2 Le Rappel	Sin anteced.	Lacre, moradas, morada
S. González	Liguria	4 **Viana**	54	3	F. S. L' Aiglon	Silesia	Lacre, lacres, verde
V. Jofré	R. Moreno	5 **Indian Chieff**	52	6	1|2 Bell Royal	Sin anteced.	Amarilla, gran list., am., negra
O. Fuenzalida	U. Verdugo	6 **Fibrita**	51	5	1|2 Flo	Chilena	Verde est. ro, verdes, rosada
A. González	P. Etchepare	7 **Girl**	50	3	1|2 Altanero	Sin anteced.	Negro, turquesa, turquesa
Propietrio	M. Vargas	8 **Rolandito**	50	4	3|4 Rolando	Raining	Granate cruz amarilla, granate
Propietrio	C. A. Gómez	9 **Pasatiempo**	49	4	3|4 Miserable	Lagartija II	Verde, blancas, verde
Propietrio	C. A. Gómez	10 **Socio**	48	4	7|8 Orwin	Bohemia	Los mismos con banda
J. F. Valenzuel	O. Willembrnk	11 **Edris**	48	4	15|16 Lauderdale	Ping Pong	Naranja, naranjas, naranja
A. Aguilera	E. Segura	12 **Mayreno**	44	4	1|2 Londres	Sin anteced.	Lacre cruzado verde, verde
T. Acevedo	J. M. Fuentes	13 **Palangana**	40	3	F. S. Pirapó	Grisette	Lacre y blanco listado
A. Rodríguez	C. Rodríguez C.	14 **Chulinga**	40	6	7|8 Prin. Floriz	Chilena	Rosado, rosadas, rosada
Propietrio	M. Rojas S.	15 **Belle**	40	4	1|2 Presajio	Chula	Morada, verdes, verde

CUARTA CARRERA a las 10.15.—Premio **HOSTETTER** 1.a Serie.—Omnium Handicap—Inscripción $ 20—Premios $ 1,000 al 1.o y $ 200 al 2.o—Distancia 1,200 metros.

PREPARADOR	DUEÑO	NOMBRES	PESO	EDAD	PADRE	MADRE	TRAJE DEL JINETE
S. González	Liguria	1 **Porro**	62	3	F. S. Rolando	Fougere	Lacre, lacres, verde
J. Méndes	R. López	2 **L'Eclair**	58	4	F. S. Eclair II	Hermita II	Morado torn., adornos y coc., oro
	S. Castillo	3 **Rolanda**	57	6	3|4 Rolando	Envidiosa	Azul y am. amarillas, amarilla
S. Silva	Los Alamos	4 **Duke**	56	4	F. S. Altanero	Licisca	Blanco y celeste listado, colorada
J. J. Munita	L. Pérez R.	5 **Galia**	54	5	F. S. Lord Bobs	Canadá II	Granate, granates, granate
S. Silva	Indíjena	6 **Retozona**	51	5	1|2 Royal Fligh	Sin anteced.	Morado, moradas, oro
M. Maldonado	F. Villa	7 **Costanera**	51	4	23|32 Constant	Meva	Amarilla, am. y lacre l., lacre
A. Huerta	J. Besa	8 **Barbarroja**	50	5	1|2 L'Aiglon	Sin anteced.	G. perla y oro en ruedas, negra
M. Collao	M. Araya	9 **Tarff**	49	4	7|8 Alanés	Sfax	Lacre c. am., amarillas, lacre
A. Castro	W. Serei	10 **Leoncillo**	49	4	15|16 Cambronne	Leo	Lacre brazal, verdes, verde
M. Collao	R. Guzmán	11 **Ivy White**	48	6	15|16 Defensor	Lady White	Amarilla, oro ,oro
A. Ramenzoni	Exchange	12 **Balija**	47	4	F. S. Orán	Pancake	Oro, oro br. verdes, verde
M. Soto	F. Osorio	13 **Báltico**	46	4	F. S. Jou Jou	Faranz	Guinda y gris en ruedas, gris
D. Galáz	V. Pascuali	14 **Temeraria**	45	4	15|16 Turín	Clorinda	Verde cruz lacre, blancas, blanca

QUINTA CARRERA a los 10.40.—Premio **HORTNSIA**—Omnium Handicap—Inscripción $ 20—Premios: $ 1,000 al 1.o y $ 200 al 2.o—Distancia 900. metros.

PREPARADOR	DUEÑO	NOMBRES	PESO	EDAD	PADRE	MADRE	TRAJE DEL JINETE
Propietrio	S. González	1 **Floripina**	71	3	7|8 L' iglon	Florida	Verde, oro brazal v., oro
M. Collao	M. Araya	2 **Jerez**	57	5	3|4 Almendro	Quitz	Lacre cr., amarillas, lacre
Propietrio	C. de la Cerda	3 **Pagano**	54	5	7|8 L'Aiglon	Perinola	Lacre y amarillo por mitad, azul
....	S. Castillo	4 **Fionia**	53	6	3|4 Flo	Indíjena	Azul y amarillo, amarillas amarilla
J. Molina	M. Troncoso	5 **Recompensa**	49	6	1|2 Royal Fligl	Sin anteced.	Azul, lacres, oro
D. Velásquez	P. Espinosa	6 **Comentario**	48	5	F. S. Orán	Mouse Diane	Am. y neg. list., blancas, amarilla
E. Delgado	White and Gold	7 **Paladín**	48	5	F. S. L'Aiglon	Valemont	Blanco, oro, oro
A. Zúñiga	H. Godoy	8 **Temible**	48	4	1|2 Miserable	Sin anteced.	Blanco c. v. col. puños v., colorada
J. Donati	L. Araya	9 **Tabernera**	47	4	1|2 Turín	Sin anteced.	Lacre, moradas, morada
A. Rodríguez	C. Rodríguez C.	10 **Tintero**	45	4	3|4 Almendro	Guardiana	Rosada, rosadas, rosada
F. Bernal	J. Correa	11 **25 de Setiembre**	40	3	A. A. Julio César	Miss Zulema	Oro, oroy azul en r., azul
A. Aguilera	E. Segura	12 **Alaska**	40	4	F. S. Hassard	Pierre qui v.	Lacre cruzado verde, verde
A. Guerra	S. Guerra	13 **Nun**	40	3	3|4 Viraró	Pavia	Rosado c. y p. negros, negra
M. Pérez	Popeta	14 **Franqueza**	40	3	F. S. Lauderdale	Bluff	Morada, blancas, blanca

SEXTA CARRERA a las 11.15.—Premio **HOSTETTER** 2.a Serie.—Omnium Handicap—Inscripción $ 20—Premios: $ 1,000 al 1.o y $ 200 al 2.o—Distancia 1,200 metros.

PREPARADOR	DUEÑO	NOMBRES	PESO	EDAD	PADRE	MADRE	TRAJE DEL JINETE
L. Aravena	B. Parga	1 **Jacob**	58	6	1|2 Scarpia	Sin anteced.	Verde oscuro, blancas, blanca
S. González	M. Barrientos	2 **Regata**	57	5	3|4 Royal Fligh	Inesita	Verde y b. en r., verde, amarilla
V. Jofré	R. López	3 **Ratisbona**	56	4	15|16 Royal Fligh	Terraza	Morado torn., adornos y coc. oro
D. López	A. Astete	4 **Diáfana**	56	5	F. S. Eclair II	Ormodia	Blanco cruz violeta, violeta
....	A. Guzmán	5 **Maura**	55	4	127|128 Alcázar	Tiara II	Acero al. lac. acero, lacre
Propietario	D. Galáz	6 **Honey Moon**	52	5	F. S. Alanés	Weeding B.	Verde, lacres, verde y lacre
S. Silva	Teno	7 **Piura**	51	5	F. S. Pirapó	Historia	Crudo alam., c. y p., lacres, lacre
C. Fuentes	A. Leon	8 **Océano**	51	6	7|8 Almendro	Bagatelle	Azul estrellas blancas
J. Molina	M. Troncoso	9 **Oregón**	50	3	1|2 Oidor	Sin anteced.	Azul, lacres, oro
D. Yáñez	L. Fontecilla	10 **Coplista**	47	4	F. S. Burlesco	Jacinta	Amarillo lun., moradas, morada
Propietario	A. Ramenzoni	11 **Vitela**	46	6	F. S. L' Aiglon	Amica	Caqui, moradas, morada
G. Avila	V. M. Toledo	12 **Caupolicán IV**	44	5	F. S. Oviedo	Realidad	Azul, verdes, lacre

PRONOSTICOS:

DIARIOS Y REVISTAS	1.a carrera	2.a carrera	3.a carrera	4.a carrera	5.a carrera	6.a carrera
LA NACION	Alianza II Titita II Siracusa	Practicanta Recompensa E. Polar	Stud Gómez Socio Indian Chief Viana	Duke L'Eclair Barbarroja	Fionia Tabernera Paladín	Maura Vitela Ratisbona
DEUTSCHE ZEITUNG	Siracusa Titita II Alianza II	Ruler Practicanta St. Gaudens	Viana Indian Chief Socio	Barbarroja Báltico L'Eclair	Tabernera Fionia Pagano	Maura Caupolicán Ratisbona
TIEMPO NUEVO	Siracusa Titita II Alianza II	Balaclava Recompensa Tifon	Bruja Indian Chief Girl	Duke Porro L'Eclair	Tabernera Paladín Jerez	Coplista Vitela Diáfana
EL DERBY	Titita II Don Chimba Siracusa	Balaclava Ruler Practicanta	Viana Indian Chief Chilca	Duke Porro L'Eclair	Fionía Jerez Paladín	Maura Ratisbona Jacob
EL BRUJO DEL TURF	Alianza II Titita II Piadosa	Balaclava Recompensa E. Polar	Socio Pérfido Viana	Duke Costanera Porro	Fionía Paladín Num	Maura Vitela Piura
LAS ULTIMAS NOTICIAS	Titita II Siracusa Alianza II	Recompensa Balaclava E. Polar	Viana Socio Indian Chief	Porro L'Eclair Galia	Jerez Fionía Paladín	Vitela Ratisbona Maura
EL ECO SPORTIVO	Alianza II Titita II Siracusa	Practicanta Ruler St. Gaudens	Indian Chief Socio Viana	Báltico Porro L'Eclair	Fionía Tabernera Jerez	Vitela Piura Maura

DEPORTES

FOOTBALL

UN HERMOSO Y CONFORTABLE CAMPO DE JUEGOS.—Hace algunos días, practicamos una rápida visita a las canchas de football de la capital, inspirados por la idea de que el estado en que se las mantiene durante el período de receso está en relación directa con el progreso que experimentaran en el curso de la actividad deportiva.

Nos impresionó muy favorablemente el campo de juegos del Club Atlético Empleados de Gath y Chaves, situado en la Avenida Independencia N.o 1257.

Se han ejecutado en él trabajos que lo colocan en situación privilegiada entre los mejores de su índole.

Durante el año 1918, nuestros deportistas sólo tuvieron ocasión de conocer la cancha de football con sus cómodas instalaciones de tribunas, baños y departamentos de vestir; actualmente, a más de eso, hay canchas de tennis, polígono de tiro al blanco, aparatos y campos apropiados para otros juegos, varias instalaciones de baños y atrayentes pabellones para instalar buffets y otros servicios. Además, ya están delimitados, y pronto se pondrá trabajo, los terrenos para un picadero de equitación y canchas de atletismo, deporte este último para el cual posee ya el Club todos los útiles necesarios.

Diseminados en distintos puntos del extenso terreno hay aparatos destinados a entretenimientos infantiles y otros apropiados para las señoritas.

Una hermosa alameda divide el campo en dos partes, y en varios sitios atrayentes hay artísticas glorietas.

En resumen, la cancha de Gath y Chaves está inconocible por sus adelantos y, según nos lo expresó su diligente administrador señor Zavala, dentro de seis meses se verá el verdadero alcance de esta labor.

Al presidente del Club, señor Juan E. Nario, se deben en gran parte tan considerable adelanto.

Cumplimos por esto con el deber de felicitar a los dirigentes del Club Atlético Gath y Chaves y muy especialmente a su presidente señor Nario y aus administrador señor Zavala.

ASOCIACION DE FOOTBALL DE SANTIAGO. — En Santo Domingo 1223, de 15 a 16 horas, se continúa entregando a los clubs que los soliciten los formularios para la próximatemporada.

UNION CAMILO HENRIQUES F. C. I y II V. MATUCANA F. C. I y II.— Hoy a las 9 horas jugarán los segundos equipos el amistoso concertado y los primeros teams a las 10 horas en la cancha de la Escuela Normal.

GIMNASTICO F. C.— Se pone en conocimiento de os socios que deseen inscribirse para la presente temporada, y los interesados en ingresar al Club, que pueden dirigirse por correo a casilla 395 o personalmente en Santo Domingo 1064, donde los atenderá el secretario señor F. Sánchez. Los jugadores que no hayan recibido formulario de la Asociación Santiago, pueden solicitarlo de dicho señor en el mismo local.

ZIG-ZAG INFANTIL I CON 5 DE ABRIL INFANTIL I.— Hoy se jugará este amistoso en la cancha de a Asociación Comercial, a las 17 1|2 horas.

WANDERER INFANTIL II VERSUS BLANCO ENCALADA INFANTIL II.— Hoy se efectuará esta interesante partida, a las 9 horas, en la cancha del 1.o de Mayo, ubicada en el Parque Cousiño, al lado de la entrada principal.

UNION GRAJALES F. C.— Víctima del tifus exantemático, ha dejado de existir nuestro querido socio fundador señor Máximo Quiroz.

Enviamos a su atribulada madre nuestro más sentido pésame por tan irreparable pérdida.

MORNING STAR V. LIVERPOOL F. C.—Hoy a las 17 horas, en la cancha de la Avenida del Panteón, jugarán un amistoso estos conocidos equipos, que entrenan su gente para la próxima temporada.

Como preliminar jugarán los tres equipos del Liverpool Infantil con los iguales del Independencia Infantil.

El valor de la entrada es de 20 centavos.

LIVERPOOL INFANTIL I, II y III V. INDEPENDENCIA INFANTIL I, II y III F. C.— Hoy se llevarán a efecto los amistosos concertados entre estos equipos, en la cancha del Panteón, a las 16 1|2, 15 1|2 y 14 1|2 horas, respectivamente.

SMALL STAR F. C.— Hoy tomarán el tren de las 7.30 horas, en la Estación Centra, para dirigirse a El Monte, a jugar con un club de esa localidad, los jugadores de este club.

Asistirán a este viaje los señores miembros honorarios.

ASOCIACION DE FOOTBALL DE SANTIAGO.—Reproducimos a continuación una serie de disposiciones reglamentarias, a fin de ilustrar a los clubs que deseen inscribirse en la competencias de esta corporación para la próxima temporada:

Art. 1.o Durante el mes de Marzo de cada año, los clubs que deseen pertenecer a la Asociación solicitarán al directorio su inscripción, indicando los equipos que desean inscribir y acompañando la respectiva cuota de incorporación, la nómina completa de socios con sus direcciones y profesión u oficio, los colores de su uniforme, la lista de los jugadores con declaración del equipo a que pertenecerán, las firmas de los mismos en los formularios impresos que reparte la Asociación, la nómina de directores y la dirección postal del club.

Art. 2.o El directorio resolverá sin apelación las solicitudes y podrá, a su arbitrio, aceptar o rechazar como jugadores y miembros a las personas de las listas respectivas.

Art. 3.o Para los clubs que hayan actuado en la temporada anterior y finazándola normalmente, dentro de las prescripciones vigentes, la inscripción se verificará por el sólo hecho de manifestar por escrito al directorio, dentro del plazo de inscripción y previo cumplimiento de las obligaciones consignadas en el artículo 1.o, su voluntad de continuar en la Asociación.

Art. 4.o El directorio desechará de plano toda solicitud que no venga acompañada de la cuota de incorporación y demás requisitos exigidos.

Art. 5.o Ningún club podrá inscribir más de un equipo en una misma serie.

Art. 6.o Cada equipo deberá constar de once jugadores como mínimum.

Art. 7.o Durante toda la temporada de juego cada club, bajo su responsabilidad, puede solicitar del directorio la inscripción de nuevos jugadores indicando el equipo por el cual actuarán.

Art. 9.o Durante cada temporada los jugadores no pueden competir ni inscribirse sino en uno de los clubs afiliados a la Asociación, salvo los casos contemplados en los reglamentos.

Art. 10. Los clubs inscritos en esta Asociación no podrán tener equipos inscritos en otras, con excepción de los infantiles y escolares que hayan sido autorizados por el directorio.

Art. 11. En la segunda y tercera serie sólo podrán inscribirse los equipos que tengan su primer cuadro en la primera serie.

Art. 12. Los formularios para inscripción de jugadores llevarán el visto bueno del secretario del respectivo club, quien certificará la autenticidad de la firma del jugador solicitante; y cuando se acuerde la inscripción serán visados por el presidente de la Asociación.

Art. 18. Si estando un jugador inscrito por un club afiliado solicitare inscripción por otro, también afiliado, no se tomará en cuenta la nueva solicitud, se le cancelará la anterior y quedará suspendido por el resto de la temporada.

Art. 19. El jugador que simultáneamente solicite inscripción por más de un club, quedará suspendido por el término de dos meses, debiendo, al cumplir su castigo, indicar el club por el cual actuará.

Art. 22. La competencia oficial debe iniciarse todos los años el tercer Domingo de Abril.

Art. 66. La Copa Unión constituye el más alto trofeo de la Asociación y se jugará indefinidamente en la primera serie por el honor de inscribir en ella el o los nombres de los equipos que la ganen en cada temporada.

En la misma forma se procederá con los otros trofeos permanentes Copas Chile, Independencia, Arauco y Miguel Blanco).

Art. 66. En cada una de las secciones en que se subdividan las series se otorgará a los equipos que ocupen el primero y segundo puestos un diploma de honor para el club, otro para el presidente y once diplomas para los jugadores.

Art. 67. En cada una de las secciones en que se divida la competencia de la Copa Unión se otorgará a los clubs y a los once jugadores de los equipos que ocupen el primer lugar una fotografía del cuadro vencedor con la copa.

Art. 81. El directorio constituirá un fondo de socorro destinado a ayudar a los jugadores inscritos en los registros de la Asociación.

Art. 82. La caja del fondo de socorro se formará:

a) Con el producto de una cuota de veinte centavos que cada jugador acompañará a su solicitud de inscripción cuando sea presentada durante el mes de Marzo y de cincuenta centavos cuando sea presentada desde el primero de Abril en adelante;

b) Con el producido del cincuenta por ciento de las multas y depósitos de reclamos que se impongan a los clubs por faltar a las disposiciones reglamentarias.

Art. 85. Los jugadores de la Asociación deben ser exclusivamente aficionados.

Para la próxima temporada se formarán siete series, a saber: Copa Unión A., Copa Chile, Copa Unión B., Copa Arauco, Copa Independencia A., Copa Independencia A y Copa Miguel Blanco.

El valor de la inscripción en las Copas Unión A, Chile y Unión B, será de treinta pesos por equipo; y de veinte pesos en las demás, a excepción de la Miguel Blanco, que costará diez.

Sólo serán admitidos en la Copa Miguel Blanco los equipos de tercera división de aquellos clubs que inscriban sus primeros y segundos equipos en las correspondientes series superiores; por ejemplo, el club A podrá tener su primer cuadro en la copa Unión A, el segundo en la Copa Independencia A y el tercero en la Copa Miguel Blanco; el club B podrá inscribir su primer equipo en la Copa Chile, su segundo en la Copa Arauco y su tercero en la Copa Miguel Blanco; el club C podrá inscribir su primer cuadro en la Copa Unión B, su segundo en la Independencia B y su tercero en la Excelsior.

Los formularios para las firmas de los jugadores se entregan diariamente, de 15 a 17 horas, en Santo Domingo 1223 y son absolutamente gratis. Los formularios que no llevan el timbre de la Asociación no serán aceptados por el directorio.

ATLETISMO

El terreno para el salto largo con impulso

Cumpliendo el programa que nos hemos señalado, para alentar— y guiar, si pudiéramos,—a los aficionados que concurran al torneo de selección de principios de Marzo, continuaremos publicando estos artículos—escritos un poco al correr de la pluma—porque estamos convencidos que mientras más íntimamente se penetrá el aficionado de los esfuerzos que debe hacer y la mejor forma de efectuarlos en cada prueba, mejor podrá atender a su entrenamiento.

En el salto de distancia, como en cualquiera otra prueba, el terreno debe reunir condiciones especiales. Siempre que sea posible se elegirá para los entrenamientos uno que tenga una muy pequeña inclinación y se practicará corriendo hacia el extremo más alto. La horizontalidad lateral y nivelación son puntos esenciales a fin de adquirir un estilo que nos permita aprovechar todas las fuerzas necesarias a la prueba que practiquemos. Un terreno accidentado no permite la uniformidad de los esfuerzos y producirá desequilibrios.

Siempre conviene practicar con pasto más o menos seco, de un centímetro y medio de altura, a lo más, teniendo cuidado de arrancar las raíces o yerbas parásitas que alteran la densidad en algunas partes. Ninguna piedra, ningún estorbo. El sol de la tarde debe dar a la espalda, si es posible. Así como el músico necesita un buen instrumento, el pintor buenos colores, etc., el atleta necesita un buen terreno. Si no tenemos otro que una tierra seca o de rulo, la removeremos hasta unos diez centímetros de profundidad, la desmenuzaremos lo más que sea posible y, después de regarla, la apisonaremos de modo de no apretarla demasiado.

El objeto del terreno más o menos blando responde a la necesidad de evitar los esfuerzos violentos, cada pisada tiene su reacción que obra directamente en los músculos del pie, de toda la pierna y aún en los del estómago. Será tanto más intensa cuanto más duro sea el terreno. En una tierra elástica o tierra seca con pasto, la reacción es más dilatada y favorece el trabajo elástico de la musculatura.

Guardemos para los concursos el máximo de resistencia que obtengamos. Los terrenos duros rompen los vasos sanguíneos de los músculos y a veces, la aponeurosis, o sea, la tela que los cubre. De aquí a la amputación suele haber, en ocasiones sólo un pequeño salto de distancia.

EXCURSIONISMO

EL BANQUETE DE LOS EXCURSIONISTAS.— Las diferentes reuniones que la Asociación de Excursionistas y Exploradores han efectuado para celebrar dignamente su primer año en la vida deportiva, han venido demostrando la cohesión que existe en sus filas y el concurso entusiasta que le prestan las instituciones afiliadas, pues a todas ellas ha concurrido un número apreciable de excursionistas.

La reunión de hoy en el Hotel Magestic, no desmerecerá en nada a las anteriores, pues para este banquete se ha inscrito un grupo selecto de excursionistas.

La comisión de fiestas que ha tedo a su cargo el banquete, no ha omitido sacrificios en su organización, por lo que podemos decir que resultará espléndido.

La citada comisión nos ruega hagamos presente a las personas inscritas que deben llegar al hotel a las 11 y media horas, pues se empezará a las 12 h. en punto.

ARTICULOS ESCRITORIO

GRABADOS

Y MARCOS AMERICANOS

Papel Glacier

Tintas Diamont

Fernando Orrego & Co.

Compañía, 1301

12029-17-B

VINOS

Tarapacá

Zavala

Los mejores.

Pruébelos

y se

convencerá

12030-17 B

BODEGUEROS

Ofrecemos a precios muy convenientes:

BOMBAS EXCELSIOR

ELECTRICAS

A TRANSMISION

Y A MANO

Mangueras de goma pura de 40, 45 y 56 m/m

Colas y Gelatinas de varias clases

Raab, Bellet y Cía.

SANTIAGO, Estado 235 -:- TALCA Comercio 840

SOBRETODOS
"PICADILLY"

DE MEDIA ESTACION

Ofrecemos un selecto surtido de variados colores.

Sastrería G. Ruddoff

138 - ESTADO - 138

12021-16-b

Continúa la realización de ternos de medida a

$ 100

casimir inglés.

SASTRERIA L'AVENC
San Antonio 334

EXTRACTO DE QUEBRACHO

marca "CORONA", de la Forestal, venden al más bajo precio de plaza.

LEON BORIE & CIA.
BANDERA 168 — CASILLA 2746

17-B

Este afamado Whisky se vende en todos los bares

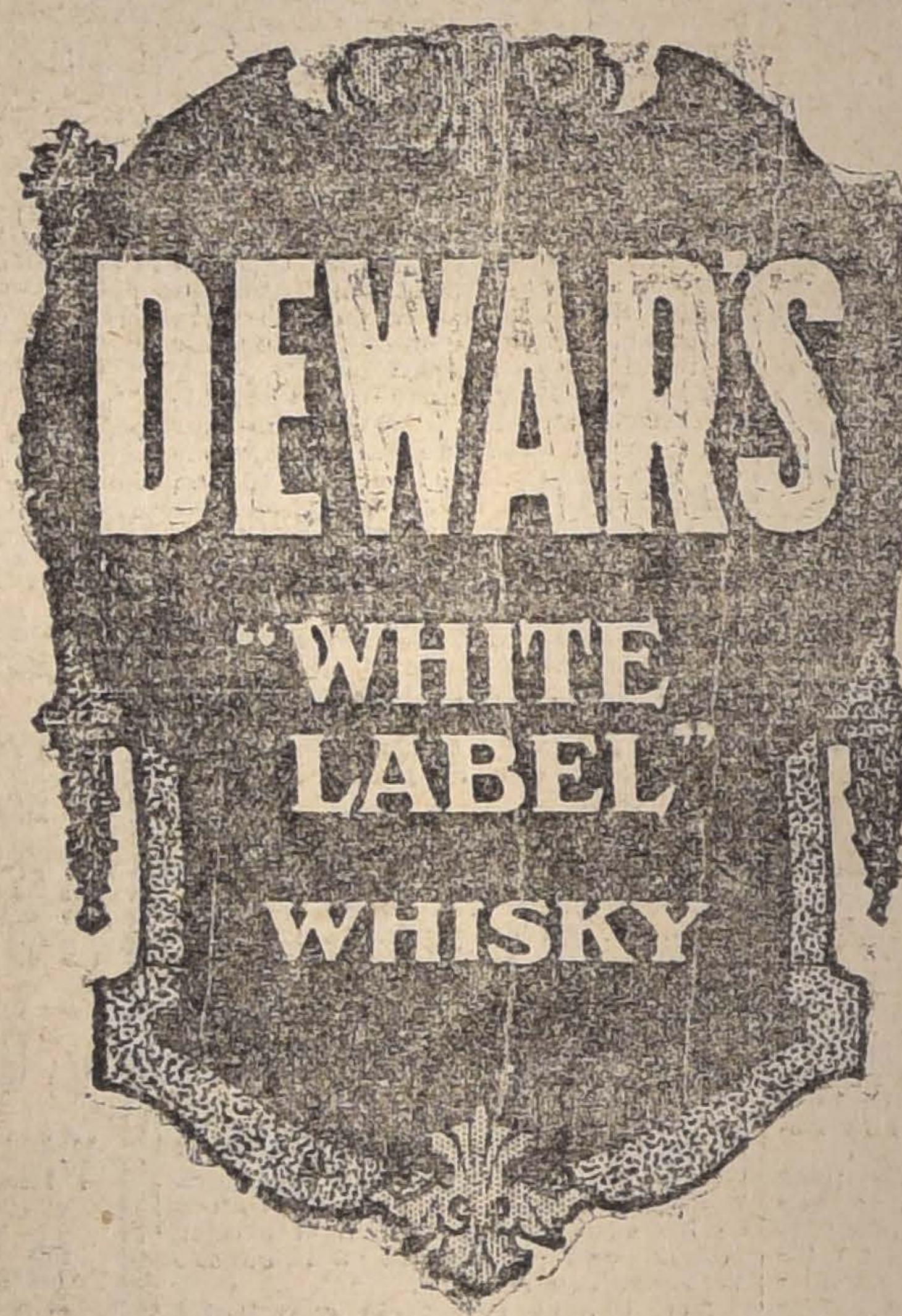

FABRICACION DE PUERTAS, VENTANAS
Y GALERIAS DE TODAS CLASES

Gran existencia para entrega inmediata.— OFRECE:

Barraca y Fábrica **La República** **717-República-717 esquina Domeyko**

10,000 Raulí match 1x4 1|2, a	$ 0.60 c|u.
10,000 Raulí y laurel 1|2x4 1|2 match, a	0.35 "
5,000 Raulí mach 3|4x4 1|2, a	0.50 "
5,000 Tapa barro 1|2x10, a	0.60 "
PUERTAS una hoja tablero y 1|2 cuerpo, desde	15.00 "

LISTONES para parquets y zócalos.

CARPINTEROS: completo surtido en batientes, peinazos, palillo y molduras.— Correderas para mesas, escopleaduras para persianas.

Despacho rápido a provincias por pequeñas y grandes partidas. Por carro completo desde mi Desvío Escobedo.

BASAS DE PIEDRA

Pida usted catálogos.— Casilla 3081.— Teléfono Inglés 182.— Parque.

MANUEL ESCOBEDO M.

Establecimientos Químicos del Recreo

RECREO - VALPARAISO

(Camino Plano) - Casilla 4325. — Teléfono Inglés 39, Recreo

Ofrecen los siguientes productos a precio de fábrica, por grandes y pequeñas cantidades:

CARBOLINEUM. — La pintura más económica y la mejor para madera.

NAPHTO-CARBOL. — Desinfectante aprobado y recomendado por el Instituto de Higiene.

BARNIZ NEGRO IMPERMEABLE Y ANTICORROSIVO. — El mejor para fierro, carpas de lona, madera y alambre.

NAFTALINA EN ESCAMA para cueros.

NAFTALINA EN POLVO para desnaturalizar sal.

NAFTALINA EN BOLITAS.

BREA para lanchas, para techos y pavimentos.

BENZOL.

ANTISARNICO PARA BAÑOS DE OVEJAS. — Aprobado por la Dirección General de Ganadería del Ministerio de Agricultura de la República Argentina.

PRIMER PREMIO MEDALLA DE ORO, en la Exposición de Industrias de 1916. DIPLOMA DE HONOR de la Sociedad Fomento Fabril

AGENTES PARA LA VENTA:

Establecimiento Veterinario "LA HACIENDA"

SANTIAGO, PASAJE BALMACEDA, No. 1 :: TELÉFONO INGLÉS 558

COMERCIANTES

11.00	los 11½ kilos arroz Siam de primera.
10.75	el cajón pasas nuevas.
8.80	la docena duraznos partidos.
6.75	la docena mermeladas surtidas.
8.00	la docena sardinas españolas 170 gr.
16.00	la docena sardinas en tomate lata de 300 gramos.
30.00	la docena sardina en tomate lata de 600 gramos.
29.00	el ciento de paquetes de velas para vender a 10 centav.
10.00	el ciento de paquetes de Té Dulcinea para vender a 20 cts.
2.60	los 460 grs. de Té a granel de 1.a clase.
13.80	la doc. anchoas en salmuera lata de ¼ k.

Azúcar y parafina a precios fuera de toda competencia.

M. AGUILO Hnos.

577 - PUENTE - 579

BAJOS DE LA CAMPANA DE LA BOMBA

12033-16-b

EMPLEADO

muy competente para trabajos de Oficina en Fundo de importancia, zona central, sepa escribir a máquina y presente muy buenas referencias necesitase

$ 200 DE SUELDO

Dirigirse: CASILLA 2746

12051-16-b

LIBROS

OBRAS RECIBIDAS POR EL ULTIMO CORREO:

Oscar Wilde.—Intentions	$ 5.00
Oscar Wilde.—Le Portrait de Monsieur W. H.	5.00
Oscar Wilde.—Le Pretre et l'Acolyte	5.00
Oscar Wilde.—Essais de Littérature et d'Esthétique	5.00
Oscar Wilde.—Théatre—Les Drames	5.00
E. Perrier.—La Vie en Action	5.00
De la Ruelle.—Controle des Chemins de Fer	20.00
Agasse-Lafont.—Les Aplications Pratiques du Laboratoire a la Clinique	32.00
Abel Rey.—Psicología	8.50
Núñez de Arce.—Peosías completas	9.50
Ramos Montero.—Manual de Ganadería y Agricultura	28.00
Ballesteros.—Historia de España y su influencia en la Historia Universal, tomo I	35.00
Pijoan.—Historia del Arte, 3 vols.	100.00
Pijoan.—"The Maesterpieces of Art". Pequeña colección con reproduccones de las obras de todos los maestros del Arte. Más de treinta tomitos diferente, c|u	2.00

Especial atención en pedidos de provincias, textos, libros de estudios, útiles, etc., etc.

LIBRERIA NASCIMENTO, Ahumada 265 - Casilla 2298

M. Carlos Jorge N.,

SUCESOR DE JUAN NASCIMENTO

12047-16-b

AUTOMOVILISTAS

GARAGE YUNGAY, HERRERA 790

Se arriendan amplios y cómodos boxes. Grandes lavaderos para asear los coches. Lavado de Ford a $ 1 (un peso).

Taller de mecánica y venta de repuestos para Ford.

Reparaciones en general de automóviles

17-B

LLEGO nueva remesa de VACUNA "MULFORD"

Contra el CARBUNCLO, para vacunos, ovejunos, caballares y mulares.

SUERO CONTRA EL COLERA PORCINO, O PINTADILLA

DESINFECTANTE "KRELOS"

Todos estos productos, de resultado comprobado, garantido.

ORDENES:

PEDRO LARRAIN V.,

SOCIEDAD EL TATTERSALL. — Huérfanos 1287, Casilla 833.
TELEFONO INGLES 1052

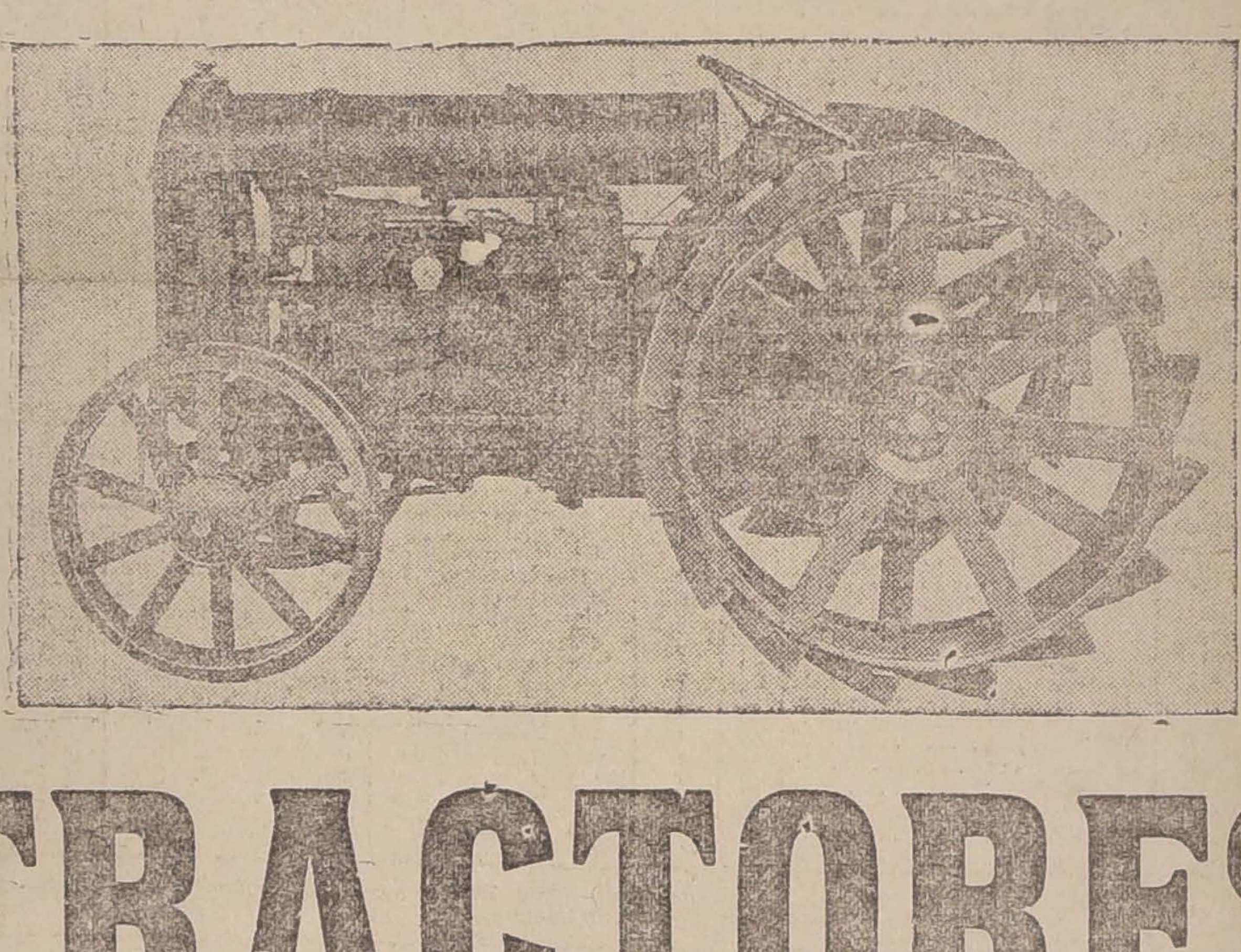

TRACTORES
FORDSON

LOS MAS PRACTICOS
Y SENCILLOS
QUE SE CONOCEN

GIBBS & Cía.

CATEDRAL 1037

MADERAS
de LINGUE, LAUREL y RAULI, secas
OFRECEMOS en nuestros depósitos, en los desvíos Vicuña Mackenna, República y por carros directamente de la frontera.
Contamos con carros propios para su despacho

ALONSO Y DIEZ
OFICINAS
Delicias 2827 | Casilla 43
SANTIAGO | PITRUFQUEN

INFORMACIONES COMERCIALES, INDUSTRIALES Y AGRICOLAS

CAMBIO

15 de Febrero.

Bancario: 9 15|32.
Comercial: 9 21|32.

EQUIVALENCIAS DEL CAMBIO BANCARIO

1 libra vale	$ 25.34.65
1 franco	0.98.03
1 lira	0.84.56
1 peseta	1.06.73

Premio del oro: 100 por ciento.

El Banco de Chile ha fijado ayer los siguientes cambios:

d/v.	Londres	París
90	9 15|32	102
3	9 9|32	100

d/v.	Italia	España
90	118 1|4	0.92 3|4
3	116	0.90 3|4

El Banco Español de Chile fijó hoy los siguientes cambios:

Londres: a 90 d|v.: 9 15|32; V. 9 9|32.

A estos cambios:

La libra vale: a 90 d|v.: $ 25.35; a la vista: $ 25.86.

La peseta vale: a 90 d|v: $ 1.07.81; a la vista: $ 1.10.19.

El franco: a 90 d|v|: $ 0.98.03; a la vista: $ 1.00.

VALOR DEL PESO ORO DE 18 PENIQUES

Al cambio de 9 15|32 el peso oro de 18 d. vale $ 1.90.09.

Como el recargo comercial es de 100, hay una diferencia de 9.91 por ciento.

BOLSA DE COMERCIO

MOVIMIENTO

La única rueda de ayer se vió poco activa y con menor movimiento que la de el día anterior, no obstante se transaron 4,900 acciones de la Compañía Estañífera de Llallagua, que continúan descendiendo.

En bonos se vió poco interés, habiéndose operaciones de escaso monto, siendo los más operados los Caja 8-1.

El valor total de lo operado en bonos ascendió a 38,500 nominales y $ 1.002,135 efectivos en acciones.

TENDENCIA

En títulos de sociedades se vió flojedad y baja y en bonos sostenimiento.

ULTIMAS COTIZACIONES

Llallagua, cierran con transacción a 196 1|2 para Marzo 13.

El cambio cierra con transacciones a 9 1|2 mala.

OPERACIONES EFECTUADAS HOY A LAS 11 Hs.

Primera rueda

300 Llallaguas Marzo 13, 195.
300 Llallaguas Marzo 13, 195.
500 Llallagua Marzo 13, 195.
100 Llallaguas Febrero 27, 195.
100 Llallagua Marzo 13, 194 1|2.
300 Llallagua Marzo 13, 194 1|2.
100 Llallagua Marzo 13, 194 1|2.
250 Llallagua Marzo 13, 194 1|2.
50 Llallagua Febrero 27, 196 1|2.
50 Llallagua Marzo 13, 196 1|2.
50 Llallagua Marzo 13, 196 1|2.
200 Llallagua Marzo 13, 196 1|2.
200 Llallagua Marzo 13, 197.
100 Llallagua Febrero 27, 197 1|4.
100 Llallagua Marzo 13, 197.
100 Llallagua Febrero 27, 197.
200 Llallagua Febrero 27, 197.
300 Llallagua Marzo 13, 197 1|2.
100 Llallagua Marzo 13, 197.
100 Llallagua Marzo 13, 197.
100 Llallagua Marzo 13, 197.
100 Llallagua Marzo 13, 197.
200 Llallagua Marzo 13, 197.
200 Llallagua Febrero 27, 197 1|2.
200 Bco. Francés, 57.
50 Banco Nacional, 50 1|2.
100 Máfil, 95.
6 Gas, 104 1|2.
4 Gas, 104 1|2.
3 Gas, 104 1|2.
47 Gas, 104 1|2.
50 Gas, 104 1|2.
50 Gas, 104 1|2.
6000 Caja 8 o|o-1 o|o, 102 3|4.
5000 Caja 8 o|o-1 o|o, 102 3|4.
10000 Caja 8 o|o-1 o|o, 102 7|8.
2000 Caja 8 o|o-1 o|o, 102 7|8.
300 Caja 7 o|o-1 o|o, 99.
15000 Caja 7 o|o-1 o|o, 98 3|4.

OFERTAS Y DEMANDAS

Caja Hipotecaria 8-1 o|o.—Lo transado en estos valores ascendió a 23 mil, quedando comprador por 2,000 a 102 7|8.

Caja Hipotecaria 7-1 o|o.— El saldo de las transacciones fué de 15,500, quedando comprador por 20,000 a 98 3|4, y vendedor por la misma cantidad a 99.

Banco Hipotecario 8-1 o|o.— Comprador por 100.000 a 103 1|2 y vendedor por 5,000 a 103 5|8.

Banco Hipotecario 7-2 o|o.— Se ofreció vender 20,000 a 101.

Garantizador 8 o|o.— A 79 1|2 se ofrecieron 14,000.

Municipalidad Privl. Diciembre 8.—Comprador por 20,000 a 97 1|2.

ACCIONES BANCARIAS

Chile.— A 215 se pidieron 10 acciones.

Nacional.— Transacción por valor de 4,040 con vendedor por 10 acciones a 50 1|2.

Santiago.— Comprador por 50 acciones a 139 1|2.

SOCIEDADES MINERAS

Llallagua.—En este título se transaron acciones por valor de 960,475. Abrieron en rueda con comprador por 100 acciones para Febrero 27 a 194 1|2 y vendedor para esta misma mala por 100 a 197 1|2 y para Marzo 13 con compradores a 195 y vendedores a 198. Cerrando en la rueda con compradores para Febrero 27 a 197 1|2 y vendedores para Marzo 13 a 197.

Cierra el mercado con transacción a 196 1|2 para Febrero 27.

Mañil.— El valor de lo transado fué de 9,500 con vendedor a 95.

Gatico, vendedor por 300 acciones a 13 al contado y 1,000 a 13 1|8 para Marzo 13.

Oruro, se ofreció vender 200 acciones a 18 1|4.

Curanilahue, comprador por 200 acciones a 156 y 50 a 156 1|2 y vendedor por 100 a 158 para Marzo 13.

San José de Oruro, se ofreció comprar 700 acciones y vender 50 a 1.

Caylloma, comprador por 100 acciones y vendedor por 30 a 5 3|4.

Domeyko, comprador por 100 acciones para Marzo 13 a 5 1|2 y vendedor a este mismo precio por la misma cantidad al contado.

SOCIEDADES GANADERAS

Tierra del Fuego, se pidieron 50 acciones a 94 1|2.

Chile y Argentina, a 10 se ofreció comprar 300 acciones.

SOCIEDADES INDUSTRIALES

Gas de Santiago, el valor de lo operado fué de 16,720, quedando comprador por 47 acciones a 104 1|4 y vendedor por 20 y 50 a 104 1|2.

Viña, comprador por 120 acciones a 90.

Tabacos, a 57 1|2 se pidieron 55 acciones.

San Bernardo, comprador por 10 acciones a 110 y vendedor por la misma cantidad a 111.

Tattersall, a 140 se pidieron 106 acciones.

Tejidos Santiago, comprador por 100 y 6 acciones a 250.

EN LA BOLSA DE CORREDORES DE VALPARAISO SE TRANSARON

Llallagua, para Febrero 27, 500 acciones a 194 1|2, 600 a 195 y 500 a 195 1|2 para Marzo 13, 1,500 a 195, 3,000 a 195 1|2, 500 a 195 3|4 y 600 a 196.

Gaticos, 500 acciones para Marzo 13 a 12 1|4.

Letras

Vendedor, 9 5|8.
Comprador, 9 21|32.

Oro

Vendedor, 101.
Comprador, 100.

RESUMEN DE LAS OPERACIONES DE LA SEMANA

EN LA BOLSA DE COMERCIO

MOVIMIENTO

En los dos primeros días de la semana el movimiento en acciones fué de escasa importancia, aumentando en forma considerable en los cuatro días siguientes con las operaciones a plazo, que desde el Miércoles se transan en rueda por acuerdo del directorio de la institución.

En bonos aunque algo superior al de la semana pasada, fué siempre reducido.

Las acciones más transadas han sido: las del Banco de Chile con 321 acciones, las Nacional con 457, las Santiago con 333, las Francés con 300, las Domeyko con 2,200, las Llallagua con 1,472 al contado, 9,500 para Febrero 29 y 42,600 para Marzo 13, y las Antofagasta con 936.

Los bonos más operados fueron: los Caja 8-1 con 397,100 y los Hipotecario 8-1 con 279,000.

El valor total de las operaciones en acciones fué de 11.732,804.25 efectivos y 845,600 nominales en bonos.

Comparadas estas cantidades con las de la semana anterior, ha habido un aumento de 1.312,236.75 en acciones y de 80,300 en bonos.

Las acciones que han experimentado alza fueron:

Bancos: de Chile, de 210 a 215.
" Español, de 157 a 159.
" Nacional, de 40 1|2 a 50 1|2
" Santiago, de 136 a 140.
" Hipotecario, de 715 a 780.
Minera: Domeyko, de 5 a 5 1|2.
Salitreras: Antofagasta, de 112 1|2 a 114 3|4.
" Loa, de 42 1|2 a 43.
" Lastenia, de 18 3|4 a 19.
Ganadera: Tierra del Fuego, de 94 1|2 a 95 1|2.
Industriales: Gas de Santiago, de 104 1|4 a 104 1|2.
" Gas de Vlpso, de 98 a 98 1|4.
" Electricidad, de 94 a 94 1|2.
" Tabacos, de 57 3|4 a 60.
" Tattersall, de 139 a 140.
Varias: Bolsa de Comercio, de 63,000 a 65,000.

LOS QUE HAN EXPERIMENTADO BAJA

Bancos: Francés, de 57 3|4 a 57.
Italiano, de 5 1|2 a 5.
Mineras: Llallagua, de 256 a 196 1|2
" Oploca, de 102 a 101 1|2.
" Gatico, de 16 1|2 a 12 1|4.
" Oruro, de 18 1|2 a 18.
Caylloma, de 6 a 5 3|4.
Industriales: Viñas, de 92 1|4 a 92.
" Vapores, de 170 a 169.
" S. Bernardo, de 112 a 110

BONOS QUE HAN EXPERIMENTADO ALZA

Caja Hip. 7-1, de 97 1|2 a 98 3|4.
Banco Hip. 7-1, de 99 a 99 1|4.
" " **7-2,** de 100 a 101.
" " **8-1,** de 103 a 103 1|2.
Hip Valpso 8, de 97 a 98.
Municip. Priv Dic. 8, de 96 1|2 a 97 1|2.

LOS QUE HAN EXPERIMENTADO BAJA

Caja Hip. 6-1, de 91 3|4 a 91 1|4.
" " **7-2,** de 99 a 98 3|4.
" " **8-1,** de 103 a 102 7|8.
Garant. 8, de 80 a 79 1|2.

TENDENCIA

Según el detalle anterior, el mercado resolvió de alza.

En los títulos bancarios como salitreras e industriales, la mayoría mejoraron sus precios, viéndose baja en casi todos los números, muy en especial en Llallaguas, que han bajado durante la semana 59 1|2 puntos, cuya baja ha tenido caracteres de pánico.

En bonos el mercado se vió sostenido, con pocas variaciones, mejorando sus precios mayor número de los que bajaron.

FERIA
— DE —
Productos Agrícolas
— DE —
LARRAÍN OLAVARRÍA y Cía
Matucana N.o 10
REMATES TODOS LOS MARTES CON TODA CLASE DE PRODUCTOS AGRICOLAS
Carga por carros completos al Desvío Banco de la República. Sobornal: Alameda.
Correspondencia:
Casilla 913

SOCIEDAD ANONIMA
Caja Comercial
(CREDITO Y TRAMITES DE ADUANA)
CAPITAL: $ 1.000,000.00
EXPORTACION - REPRESENTACIONES - EMBARQUES
DESPACHOS DE ADUANA - CONSIGNACIONES
ALMACENES GENERALES
Anticipa fondos sobre mercaderías en Aduana o despachadas y sobre frutos y productos del país.
Valparaíso
BLANCO, 891 — CASILLA 6-A
SAN ANTONIO, 499 — CASILLA 1497
Santiago
DIRECCION TELEGRAFICA: CACIAL

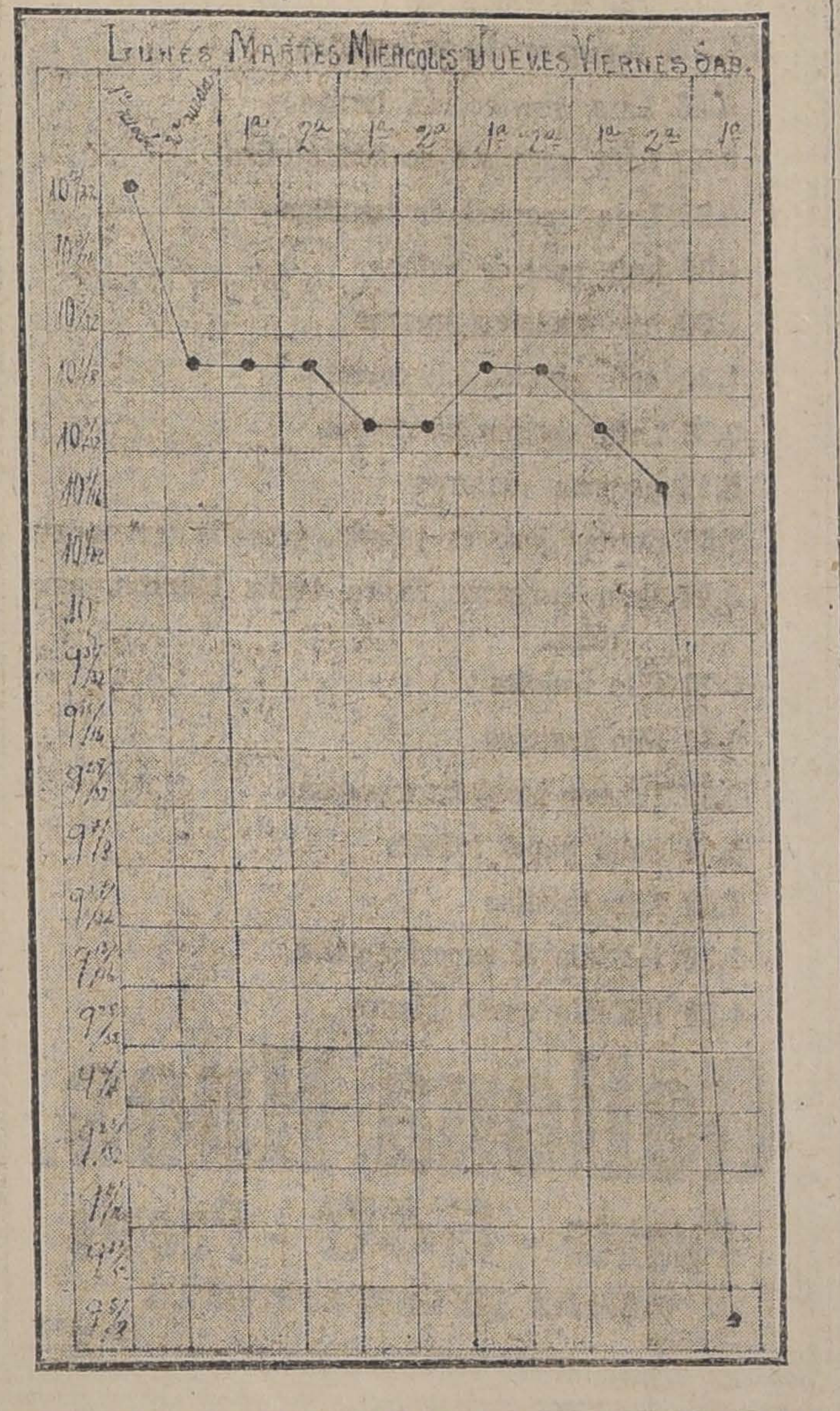

GRAFICO DE LAS FLUCTUACIONES DEL CAMBIO INTERNACIONAL CORRESPONDIENTE A LA SEMANA DEL 10 AL 15 DEL PRESENTE.

EL ESTAÑO EN LA SEMANA

El Viernes pasado cerró a £ 224.50 al contado y £ 223 a plazo.

El Lunes no varió.

El Martes subió £ 1.10 al contado y 15 chelines a plazo.

El Miércoles bajó £ 1.10 al contado y £ 1 a plazo.

El Jueves subió 5 chelines a plazo, no cambiando al contado.

El Viernes subió 10 chelines al contado y 5 chelines a plazo, cerrando a £ 225 al contado y £ 223.5 á plazo.

Por lo detallado anteriormente, se verá que el estaño durante la semana subió 10 chelines al contado y 5 chelines a plazo.

ACCIONES Y BONOS

MERCADO DE VALORES
Ultimas cotizaciones

	Pagado	Precios	
BANCOS			
Chile	100	215	c.
Español de Chile	100	159½	tr.
Gar. de Valores .	200	17	v.
Francés de Chile	50	67	tr.
Hip. de Chile . .	200	730	c.
Hip. Valparaíso .	100	110	c.
Italiano	20	5	v.
Nacional	40	50½	v.
Popular	100	118	c.
Talca	100	160	v.
Santiago	100	140	c.
Unión Comercial .	20	8½	c.
SOCIEDADES MINERAS			
Antequera	£ 1	0.90	v.
Caylloma (pl.) .	sh. 5	5¾	tr.
Colquiri (est.) .	$ 5	2¼	tr.
Curanilahue (ca.)	100	157	c.
Oploca (est.) . .	£ 1	101½	v.
Dispputada (cob.)	25	10¾	v.
Domeyko (cob.).	5	5½	tr.
Fortuna C. (est.)	10	10	c.
Gatico (cobre). .	£ 1	12¼	tr.
Llallagua (est.) .	1	196½	tr.
Lota y Co. (ca.)	$ 100	610	tr.
Máfil (carb.) . .	50	95	v.
Monte B. (est.) .	£ 1	2½	v.
Oruro (est.) . . .	$ 20	18	tr.
Oploca (est.) . .	£ 1	101½	v.
Pintados (s. not.)	$ 38	6¾	c.
Pod. de Coll (c.)	£ 5	31	c.
S. Bartolo (cobre)	$ 20	18	c.
S. J. Oruro (est.)	£ 1	1	c.
Schwager (carb.)	£ 20	1990	c.
Taltal (plata). .	$ 10	15	c.
Totoral (est.) . .	$ 10	6	c.
Vacas (oro) . . .	10	5½	v.
SOCIEDADES SALITRERAS			
Agua Santa . . .	£ 5	135	tr.
Antofagasta . . .	$ 25	115	v.
Boquete	£ 5	46	c.
Castilla	$ 20	12	v.
Lastenia	£ 1	19	c.
La Unión	$ 20	6½	c.
Loa	£ 1	43	c.
Perseverancia . .	$ 20	15	v.
SOCIEDADES GANADERAS Y AGRICOLAS			
Anglo Ch. Past. .	1	6¼	c.
Aysen	1	69	v.
Chile-Argentina .	1	10½	tr.
Gente Grande. .	1	94	v.
Laguna Blanca. .	1	100	tr.
Rupanco	$ 10	40½	c.
Tierra del Fuego	£ 1	95½	c.
Vallenar	$ 20	39	v.
COMPAÑIAS DE SEGUROS			
La Alemana . .	$ 125	260	tr.
La Alianza Ch. .	25	55¼	c.
La América . .	25	62	c.
La Americana. .	100	310	c.
Araucanía . . .	25	36	c.
La Central. . . .	25	53	c.
La Comercial . .	75	180	c.
La Chilena C. .	25	58	c.
La Española . .	100	250	c.
La Francesa . .	60	156	c.
La Franco Ch. .	25	42	c.
Germania . . .	25	35	c.
La Iberia . . .	62½	100	c.
La Industrial . .	25	36	c.
La Internacional.	25	103½	c.
La Italia . . .	100	300	c.
La Mapocho . . .	50	165	c.
La Nacional . . .	25	650	tr.
Nueva España .	75	200	tr.
La Protectora .	25	299	tr.
La Santiago . .	50	250	c.
La U. Chilena .	50	607	c.
La U. Nacional .	60	65	c.
SOCIEDADES INDUSTRIALES			
Am. Shoe Fact.	$ 100	100	v.
Austral de Mad.	£ 1	1¼	v.
Buques y Mad. .	$ 50	48	c.
Catres	$ 100	65	c.
Cemento Melón .	£ 1	73	c.
Cerv. Unidas. .	$ 100	340	tr.
Diques	$ 100	236	c.
Chiclayo (azú.) .	£ 1	20	c.
Electricidad . . .	£ 1	94½	c.
El Globo	$ 100	86	c.
Feria Izquierdo .	100	80	tr.
Gas Valparaíso .	50	98¼	tr.
Gas Santiago . .	50	104½	c.
Industrial	60	178	c.
Laboratorio Ch. .	25	78	c.
Malvoa	20	15	v.
M. de la Vega	100	100	tr.
Penco (R. de A.)	£ 1	126½	tr.
Sal P. de Lobos	$ 50	62	c.
San Bern. (F. E.)	100	110	c.
San Martín (F T)	£ 1	1.05	c.
Tabacos	$ 20	60	tr.
Tattersall . . .	100	140	tr.
Tejidos Santiago.	100	250	c.
Teleg. Comercial.	25	40	c.
Teleg. Nacional .	10	15	v.
Transp. Unidos .	50	45	v.
Vapores S. A. .	125 oro	169	c.
Vidrios	100	184	v.
V. del Mar. R. A.	£ 1	92½	c.
SOCIEDADES PETROLIFERAS			
Sud-Americana. .	$ 3	0.25	c.
SOCIEDADES DIVERSAS			
B. de C. de S.	$ 1250	$ 65000	c.
B. de C. de V.	5000	140000	c.
Club Hípico .	500	7500	tr.
Créd. y Cons. .	50	7½	tr.
Hip. Chile . .	500	1000	tr.
BONOS			
C. 5 en £ (31 Ma. y 30 Se.)		96½	v.
Caja 6-1 (30 Ab. y 31 Oc.)		91¼	v.
Caja 6-2 (30 Ab. y 31 Oc.)		98	v.
Caja 7-1 (15 En. y 15 Ju.)		98¾	tr.
Caja 7-2 (15 En. y 15 Ju.)		98¾	v.
Caja 8-1 (30 Ju. y 31 Dic.)		102¾	c.
Caja 8-2 (30 Ju. y 31 Dic.)		103	v.
Gar. 6 (30 Ju. y 31 Dic.)		73	tr.
Gar. 7 (30 Ju. y 31 Dic.)		73	c.
Gar. 8 (30 Ju. y 31 Dic.)		79½	c.
Hip. 6-2 (31 Ma. y 30 Se.)		93	c.
Caja 7-1 (15 En. y 15 Ju.)		98¾	c.
Hip. 7-2 (31 Ma. y 30 Se.)		101	v.
Caja 8-1 (30 Ju. y 31 Dic.)		102⅞	c.
Hip. 8-2 (31 Ma. y 30 Se.)		103	c.
Hip. V. (30 Ju. y 31 Dic.)		98	tr.
Mun. Stgo. 8 (Privilegia.)		97½	c.

BOLSA DE PRODUCTOS

SANTIAGO

Operaciones efectuadas en la rueda de ayer.—Todos los precios son por quintal métrico, con saco, salvo estipulación contraria

Ofertas y demandas

..**Trigo blanco.**— Vendedor centro próxima cosecha a $ 30.50 y comprador a $ 30.

Vendedor centro entrega Mayo a $ 30 y comprador a $ 29.75.

Trigo candeal.— Comprador de candeal fino a $ 28.

Cebada.— Vendedor forrajera nueva cosecha a $ 23 en línea y comprador a $ 22.

Vendedor chevalier a $ 27, sin compradores.

Frejoles.— Vendedor caballeros listos a $ 58. Teno al norte.

Vendedor caballeros próxima cosecha a $ 55 y comprador a $ 50.

Comprador bayos próxima cosecha a $ 30.

Comprador burros próxima cosecha a $ 30.

Vendedor bayos listos a $ 31.

Miel.— Comprador de miel a $ 51 los 46 kilos en Valparaíso.

Avena.— Vendedor de avena a $ 11 1|2 en carro Frontera.

Papas.—Comprador de papas amarillas entrega en cosecha a $ 10.70.

Comprador de papas amarillas listas a $ 11.

Transacciones registradas

Trigo blanco.— 1,000 sacos centro próxima cosecha a $ 29.25 sin saco Providencia, entrega cosecha.

2,000 sacos centro próxima cosecha a $ 29.50 sin saco, Providencia, entrega cosecha.

2,000 sacos centro próxima cosecha a $ 29.50 sin saco, Providencia, entrega cosecha.

1,000 sacos centro próxima cosecha, a $ 29.25, sin saco, Providencia, entrega cosecha.

1,000 sacos centro próxima cosecha, a $ 29.25, sin saco, Providencia, entrega cosecha.

1,000 sacos centro próxima cosecha, a $ 29.25, sin saco, Providencia, entrega cosecha.

2,000 sacos centro próxima cosecha, a $ 29, sin saco, Providencia, entrega cosecha Mayo.

Trigo candeal.— 700 sacos trigo candeal según muestra, a $ 28. Palmilla.

Frejoles.— 700 sacos de frejoles caballeros de la próxima cosecha, a $ 50 en Quinta.

Avena.— 800 sacos de avena a $ 11 en Mulchén.

Miel.— 250 barriles de miel a $ 50 en carros Bellavista.

Transacciones en rueda

1,000 sacos trigo blanco centro nueva cosecha a $ 29.50 sin saco Providencia, entrega cosecha.

2,000 sacos trigo blanco centro nueva cosecha a $ 29.75 sin saco, Providencia, entrega cosecha.

1,000 sacos trigo blanco centro nueva cosecha a $ 29.75 sin saco, Providencia, entrega cosecha.

1,000 sacos trigo blanco centro nueva cosecha a $ 30, sin saco, Providencia, entrega cosecha.

1,000 sacos trigo blanco centro nueva cosecha a $ 30, sin saco, Providencia, entrega cosecha.

1,000 sacos trigo blanco centro nueva cosecha a $ 30, sin saco, Providencia, entrega cosecha.

1,000 sacos trigo blanco centro nueva cosecha, a $ 29.50 sin saco, Providencia, entrega Mayo.

2,000 sacos trigo blanco centro nueva cosecha a $ 30, sin saco, Providencia, entrega cosecha.

1,000 sacos trigo blanco centro nueva cosecha a $ 30, sin saco, Providencia, entrega cosecha.

1,000 sacos trigo blanco centro nueva cosecha a $ 30, sin saco, Providencia, entrega cosecha.

500 sacos trigo blanco centro nueva cosecha a $ 30, sin saco, Providencia, entrega cosecha.

1,000 sacos trigo blanco centro nueva cosecha a $ 29.75, sin saco, Providencia, entrega Mayo.

FRUTOS DEL PAIS

Cotización semanal de Ureta y Cía., Agentes Comisionistas. — Agustinas 1085. — Casilla 1346

Trigos

Trigo blanco del centro, los 100 kilos, sin saco, en Providencia, comprador, a $ 30.

Id. blanco del sur, los 100 kilos, sin saco, en estación, según clase, a 29.

Id. candeal, fino, los 100 kilos, con saco, en Alameda, a 29.

Id. candeal corriente, los 100 kilos, con saco, en Alameda, a 28.

Cebada

Cebada inglesa de primera clase, los 100 kilos, con saco, en Alameda, a 27.

Id. del país cervecera, los 100 kilos, con saco, en Alameda, a 24.

Cebada forrajera, los 100 kilos, con saco, en Alameda, a 22.

Harinas

Harinas flor cilindro, los 46 kilos, con saco, a 22.

Id. de segunda, los 46 kilos, con saco, a 16.

Id. candeal, los 46 kilos, con saco, a 17.

Frejoles

Frejoles coscorrones, los 100 kilos, con saco, en estación, a 40.

Id. bayos chicos, los 100 kilos, con saco, en estación, a 30.

Id. bayos regulares, los 100 kilos, con saco, en estación, a 31.

Id. burritos, los 100 kilos, con saco, en estación, a 32.

Id. caballeros, los 100 kilos, con saco, en estación, a 54.

Papas

Papas cazuela, en bodega, a 12.

Id. ulloanas, en bodega, a 10.

Semillas

Semilla de alfalfa chilena, los 100 kilos, con saco, en bodega, a 201.

Id. de alfalfa peruana, los 100 kilos, con saco, en bodega, a 20.

Id. de trébol rosado, los 46 kilos, con saco, en bodega, a 126.

Id. de trébol rosado, clase exportación, los 46 kilos, con saco, en bodega.

Id. Provence, cosechada en Batuco, los 100 kilos, con saco, a 286.

Varios

Avena blanca, los 100 kilos, con saco, en estación, a 17.

Afrecho, los 100 kilos, con saco, en bodega, a 10.

Afrechillo, los 100 kilos, con saco, en bodega, a 10.

Carbón de espino, el saco, en bodega, a 9.

Carbón blanco, el saco, en bodega, a 6.

Maíz amarillo, los 100 kilos, con saco, en Alameda, a 17.

Maíz colorado, los 100 kilos, con saco, en Alameda, a 16.

Mantequilla, los 46 kilos, en bodega, a 200.

Pasto de primer corte, los 100 kilos, en bodega, a 5.

Pasto de segundo corte, los 100 kilos, en bodega, a 8.

Quesos, los 46 kilos, en bodega, de 75 a 80.

Sal de costa, los 100 kilos, en bodega, de 9 a 12.

Ureta y Cía.

REVISTA COMERCIAL

DE PRODUCTOS Y FRUTOS DEL PAIS

(Especial para "La Nación" de Santiago)

Los embarques para la exportación han seguido aumentando en conformidad a los fletes disponibles favorablemente para Liverpool y Nueva York. Como se nota más animación en el mercado, los precios subirán como ya se está notando en la cebada, frejoles, cera y miel.

Precios puestos en carro en Valparaíso

Algarrobilla.— Se han embarcado por vapor "Eurydamas 110 sacos para Liverpool. Los precios se mantienen firmes. Cotizo: $ 45 los 46 kilos.

Avena.— A Talcahuano ha ido un vapor a cargar algunas partidas para Reino Unido. Por el momento no hay demanda de avena para la exportación por estar comprometidas importantes partidas de este producto para Liverpool, que se embarcarán por vapores ingleses que se esperan en breve.

Cotizo: $ 12 los 80 kilos puesto a bordo en Talcahuano.

Cebada.— La clase cervecera o chevalier, está muy en calma, no habiendo hoy quienes paguen los precios del año pasado. Durante la semana se efectuó un embarque de 30,000 sacos para Liverpool de la clase forrajera. Cotizo: $ 24.50 los 100 kilos, forrajera de la nueva cosecha.

Cera.— La nueva cosecha se cotiza a $ 150 los 46 kilos.

Frejoles.— En la semana se embarcaron algunas partidas para Nueva York. Debido a la baja que han experimentado algunas clases, se han hecho transacciones por la cosecha para los Estados Unidos.

Cotizo: Caballeros a $ 56 los 100 kilos.

Coscorrones a $ 50 los 100 kilos.

Bayos chicos, a $ 32 los 100 kilos.

Bayos regulares, a $ 33 los 100 kilos.

Burritos, a $ 34 los 100 kilos.

Garbanzos.— De Estados Unidos principian a llegar pedidos de la clase regulares, los cuales han subido. Cotizo:

$ 45 los 100 kilos.

Harinas.— Como se ha dicho anteriormente, a causa de las continuas lluvias en los campos del sur, la cosecha del trigo se ha perdido en gran parte influyendo en los precios que han subido y por esta causa ocurre lo mismo con los actuales precios de la harina de $ 21.50 por los 46 kilos por las marcas de Santiago y sur.

La harina candeal también a vuelto a subir, pidiendo aquí los representantes de molinos $ 18 los 46 kilos.

Lanas.— El vapor "Eruydamos" embarcó en este puerto con destino a Liverpool cerca de 300 fardos y además para Nueva York fueron por vapores de la C. S. A. 115 fardos. Los precios no han tenido variación. Cotizo: Merino mestiza a $ 140.

Común a $ 125.

Lentejas.— Para Nueva York se han embarcado algunas partidas. Cotizo: $ 73 los 100 kilos.

Maíz amarillo.— Cotizo: $ 19.00 los 100 kilos.

Miel de abejas.— Se estima que este año, el artículo no alcanzará los precios del año pasado. Los exportadores hoy ofrecen pagar $ 100 por los 100 kilos.

Papas.— Siguen subiendo. Cotizo: coloradas y blancas a $ 20 la carga por partidas en Barón. Amarillas, $ 12.

Quillay. — Por vapor "Eutydamos" se embarcaron en este puerto para Liverpool 1031 fardos y el "Lime-Branch" 400 fardos más.

La demanda de Estados Unidos es siempre activa. Cotizo: $ 72 los 100 kilos.

Semilla de Trebol.— El resto de la cosecha se embarcó para Liverpool.

Trigo blanco.— El precio ha subido en Santiago a $ 29.25 los 100 kilos sin saco. En la frontera y zona del sur la cotización permanece sin variación a $ 24 los 100 kilos sin saco por falta de transacciones.

Trigo candeal.— Como lo he ya manifestado, esta alza del trigo se debe a la pérdida casi total de la cosecha por las fuertes lluvias caídas en Noviembre último. Cotizo: $ 28.50 los 100 kilos sin saco.

EXPORTACIONES

Durante la semana se han efectuado los siguientes embarques por vía marítima de artículos para la exportación:

Cebada, 30,000 sacos por vapor "Lime Branch" a Liverpool.

Id., 100 sacos por vapor "Cachapoal" a Mollendo.

Frejoles, 315 sacos por vapor "Eurydamos" a Liverpool.

Id., 799 sacos por vapor "Isonomía" a Nueva York.

Id., 900 sacos por vapor "Faith" a Nueva York.

Lentejas.— 1,100 sacos por vapor "Isonomía" a Nueva York.

Id., 500 sacos por vapor "Palena" a Nueva York.

Id., 150 sacos por vapor "Imperial" a Nueva York.

Quillay, 831 fardos por vapor "Eurydamos" a Liverpool.

Id., 400 fardos por vapor "Isonomía" a Nueva York.

Lana, 220 fardos por vapor "Eurydamos" a Liverpool.

Id. 149 fardos por vapor "Lime-Branch" a Liverpool.

Id., 100 fardos por vapor "Imperial" a Nueva York.

Id., 15 fardos por vapor "Isinomía" a Nueva York.

Harina, 75 sacos por vapor "Guatemala" a San José de Guatemala.

Nueces, 50 sacos por vapor "Guatemala" a Callao.

Cera, 121 sacos por vapor "Eurydamos" a Liverpool.

Semilla de trebol, 114 sacos por vapor "Lime Branch" a Liverpool.

Pasto, 100 fardos por vapor "Palena" a Colón.

Algarrobilla 110 sacos por vapor "Eurydamos" a Liverpool.

Ajos, 250 javas por vapor "Guatemala" a Panamá.

Fideos, 42 bultos por vapor "Guatemala" a Callao.

Pasas, 40 bultos por vapor "Guatemala" a Guayaquil.

Cobre, 122 barras por vapor "Eurydamos" a Liverpool.

Ejes de cobre, 300 por vapor "Eurydamos" a Liverpool.

Cueros, 170 por vapor "Eurydamos", a Liverpool.

Maqui seco, 13 sacos por vapor "Palena" a Pisco.

Suelas, 252 por vapor "Eurydamos" a el Havre.

AGUSTIN GAZITUA,
(Valparaíso), Corredor de comercio, establecido el año 1898. Oficina, calle Blanco, 1025. Casilla 291. Teléfono Inglés, 950. Telegramas: "Gazitua".

VEGA CENTRAL

DE LA SOCIEDAD DEL MERCADO DE LA VEGA

Revista diaria.—Precios de venta de productos por mayor, término medio, según calidad:

Acelgas, de 40 a 50 centavos docena de atados.

Arvejas, de 7 a 14 pesos el saco.

Alcachofas, de 2 a 4 pesos el ciento.

Apio ensalada, de 60 centavos a 1 peso atado de doce matas.

Ajos, de 60 centavos a 1.40 el ciento.

Ají verde, de 1 a 2 pesos el saco harinero.

Berros, 10 centavos docena de matas.

Betarragas, de 70 centavos a 1.40 el ciento.

Cebollas cabezas, de 1.80 a 2.80 el ciento.

Ciruelas, de 10 a 12 pesos el cajón.

Choclos, de 1.60 a 4 pesos el ciento.

Duraznos, de 1.50 a 6 pesos el ciento.

Lechugas, de 1.80 a 3 pesos el ciento.

Limones, de 10 a 16 pesos el ciento.

Melones, de 25 a 50 pesos el ciento.

Manzanas, de 2 a 6 pesos el ciento.

Nabos, de 7 a 10 pesos el mil.

Orégano, de 40 a 50 centavos docena de atados.

Pimentón, de 1.50 a 2.40 el ciento.

Papas cazuela, de 11 a 13 pesos los 100 kilos.

Papas amarillas, de 10 a 13 pesos los 100 kilos.

Porotitos verdes, de 5 a 8 pesos el saco.

Perejil, de 30 a 40 centavos docena de atados.

Pepinos ensalada, de 1 peso a 1.40 el ciento.

Peras, de 10 a 12 pesos el cajón.

Porotos granados, de 7 a 12 pesos el saco.

Quesos de toda leche, de 6 a 24 pesos la docena.

Repollos, de 10 a 18 pesos el ciento.

Rabanitos franceses, de 10 a 15 centavos el ciento.

Sandías, de 20 a 55 pesos el ciento.

Tomates, de 60 centavos a 2.40 el ciento.

Yerba buena, de 30 a 40 centavos docena de atados.

Zanahorias, de 50 centavos a 1 peso, el ciento.

Zapallos tiernos, de 10 a 28 pesos el ciento.

Zapallos del año, de 35 a 100 pesos el ciento.

Carretas que entraron:

18	de zapallos.
11	de cebollas.
3	de lechugas.
43	de papas.
2	de repollos.
22	de tomates.
77	de sandías.
57	de choclos.
233	

MATADERO PUBLICO

Febrero 16.

ENCIERRA PARA HOY

Ayer se efectuó en los corrales del Matadero Público la siguiente encierra de ganado para la venta de hoy:

Ganado grande

Bueyes	31
Novillos	91
Vacas	133
En vara	37
	292

Ganado menor

Corderos	688
Cerdos	3
Terneros	12
	703

Precios de las carnes

Carne buey 1.a clase	1.15	a	1.17
Id. 2.a clase	1.05	a	1.12
Id. 3.a clase	0.70	a	1.00
Id. novillo 1.a clase.	1.10	a	1.18
Id. 2.a clase	1.00	a	1.08
Id. 3.a clase	0.60	a	0.95
Id. vaca 1.a clase . .	1.12	a	1.14
Id. 2.a clase	1.05	a	1.10
Id. 3.a clase	0.70	a	1.00
Id. cordero 1.a clase		a	1.30
Id. 2.a clase	1.10	a	1.20
Id. 3.a clase	0.80	a	1.00
Id. oveja 1.a clase . .		a	1.00
Id. 2.a clase	0.80	a	0.90
Id. 3.a clase	0.40	a	0.70
Id. cabro 1.a clase .		a	0.90
Id. 2.a clase	0.70	a	0.80
Id. 3.a clase	0.30	a	0.60
Id. cerdo 1.a clase .		a	1.20
Id. 2.a clase . . .	1.10	a	1.15
Id. 3.a clase	0.90	a	1.00
Grasa en rama . . .	1.30	a	1.40
Sebo ovejuno	0.90		
Cuero vacuno, macho .	2.00		
Id. vacuno hembra . .	2.00		
Id. ovejuno . . . . la docena.	30	a	50

NOTICIAS VARIAS

NOTICIAS COMERCIALES DE LA REPUBLICA ARGENTINA

Banco de la Nación Argentina.— Los préstamos prendarios

Con el fin de facilitar y ampliar los préstamos prendarios a los agricultores, el directorio del Banco de la Nación ha tomado medidas por las cuales se propone defender a los colonos de los peligros de la especulación, habilitándolos para que puedan esperar sin angustias ni quebrantos el momento favorable para la venta de sus productos, o sea, cuando el mercado ofrezca condiciones más ventajosas.

En circulares dirigidas a los gerentes de las sucursales, la dirección del Banco les ha recordado que deben poner en práctica las disposiciones ya aplicadas en años anteriores para evitar que comerciantes poco escrupulosos extorsionen a los agricultores mediante el procedimiento de solicitar el descuento de los créditos correspondientes a contratos con prenda agraria a favor de aquellos.

La referida institución ha resuelto también facilitar a los agricultores los recursos necesarios para el levantamiento de la cosecha de maíz en iguales condiciones que los préstamos que concedió para sufragar los gastos de trilla y embolso.

Exportación de productos.— Cifras de la última semana

Las exportaciones de productos agrícolas durante la última semana alcanzaron a las siguientes cifras: Trigo, 12,776 toneladas; maíz, 10,013; lino, 2,580; y avena, 8,305.

Estas exportaciones tuvieron lugar por los puertos que a continuación se expresan, en estas proporciones:

Trigo, por el de Buenos Aires, 4,804 toneladas; La Plata, 1,679; y Bahía Blanca, 6,203; maíz, por el de Buenos Aires, 330 toneladas, y por el del Rosario y San Lorenzo, 9,683. Lino, por el de Buenos Aires, 1,560 toneladas, y por los del Rosario y San Lorenzo, 1,020. Avena, por el de Bahía Blanca, 8,305 toneladas.

Los embarques de la presente semana comparados con los de la anterior, arrojan estas cantidades:

Trigo, semana actual, 12,776; semana anterior, 36,199 toneladas.

Maíz, actual, 10,013; anterior, 56,802 toneladas.

Lino, actual, 2,580; anterior, nada.

Avena, actual, 8,305; anterior, 12,336 toneladas.

Los embarques de productos agrícolas, realizados en lo que va del corriente año, comparados con los del mismo período del año anterior, arrojan estas cantidades:

Trigo, año de 1919, 85,419 toneladas; año 1918, 64,360 toneladas.

Maíz, año 1919, 130,200; año 1918, 52,621 toneladas.

Lino, año 1919, 3692; año 1918, 38 mil 511 toneladas.

Avena, año 1919, 33,122.

Por lo que se refiere a la exportación de lanas efectuada durante la semana, ésta alcanza a 2,113 fardos. En la semana anterior salieron 3,276 fardos.

Las salidas de esta semana fueron producidas por el puerto de Buenos Aires, consignadas a los puertos siguientes: al de los Estados Unidos, 1,401 fardos y 712 a varios.

Desde el comienzo de la estadística lanera, han salido del país 65,024 fardos; en igual período del año anterior, 105,065.

En cuanto a las salidas de carnes congeladas de la semana, se registraron las siguientes cantidades: 101,108 cuartos de vacuno; 17,024 reses de carnero, y 7,329 de cordero.

NUEVA LINEA DE VAPORES De Norte a Sud América

Las últimas noticias telegráficas llegadas de Norte América, dicen que en Jacksonville (Florida), las Cámaras de Comercio de esta ciudad, de Savannah, Wihminton, Charleston y de Brunswick, auspician la organización de una compañía de navegación del Sur del Atlántico.

La nueva compañía establecerá un servicio de vapores de carga de esos puertos para la América Latina. El primer vapor partirá de Savannah el próximo mes de Marzo y los puertos citados alternarán como puntos de salida para los vapores que zarpen sucesivamente.

DIVIDENDOS Y CITACIONES

—**La Cía. Minera de Tocopilla** está pagando un dividendo de £ 12 1|2 desde el Miércoles 5 de Febrero.

—**La Soc. Anónima Hacienda Atacama en Liquidación,** avisa a los accionistas que pueden pasar al Banco de Chile en Santiago a cobrar la cuota de $ 5 por acción que la comisión liquidadora acordó pagar a cuenta del producto de liquidación.

—**La Soc. de Pensiones La Cooperativa Vitalicia,** está pagando desde el 5 del presente, un dividendo de 8 pesos, en la oficina de la Sociedad, Condell N.o 74.

—**La Cía. Industrial** está pagando un dividendo de $ 5 por acción, desde el Martes 4 del presente.

—**Las Cías. de Seguros "La Araucanía" y la "Germania",** están pagando un dividendo de $ 2.50 por acción, desde el 6 del presente, por intermedio del Banco Alemán Transatlántico.

—**El Banco Nacional de Bolivia** está pagando desde el 12 del presente, por conducto del Banco de Chile, un dividendo de 6 o|o a los accionistas residentes en el país, en moneda corriente, al cambio de 19 1|2 d., por boliviano y al tipo del cambio chileno que fija para compra de letras sobre Londres a 90 días vista el día de pago.

—**La Compañía de Diques** desde el 24 del presente, principiará a canjear los títulos antiguos por los nuevos, con capital pagado de $ 1.250,000, para cuyo objeto deberán entregarse en la oficina, Av. Errázuriz N.o 352, los títulos antiguos cancelados.

Desde la misma fecha se pagarán las fracciones de acciones, que quedan con motivo del aumento del capital, a razón de $ 210 por acción.

El registro de transferencia permenecerá cerrado desde el 24 del presente, hasta el 15 de Marzo, inclusive.

—**La Soc. Anónima Manufacturas Canciani,** cita a junta general ordinaria para el Martes 18 del presente, a las 14 horas, en la Bolsa Comercial.

—**La Asociación Salitrera de Propaganda** cita a junta general ordinaria para el Viernes 27 del presente, a las 16 horas, en los altos del Banco de Londres y Río de la Plata.

—**La Soc. Explotadora de Pocuro** cita a junta general ordinaria para el Jueves 26 del presente, a las 17 horas, en el local de calle Prat N.o 103.

—**La Cía. Exploradora de las Salinas de Punta de Lobos** repartirá un dividendo de $ 2 por acción, desde el 17 del presente, en la oficina de la Compañía, Av. Errázuriz esq. Bellavista.

EL DEPARTAMENTO DE AVISOS
TELEFONO 3118
Atiende de las 9 hs. a las 22 hs.
(Hora antigua: 9 A. M. a 10 P. M.)

AVISOS ECONOMICOS

Descuentos: De 5 a 10 publicaciones seguidas, 5% — De 11 a 20, 10% — De 21 a 30, 15%

AVISOS ECONOMICOS
TARIFA
Cada palabra (mínimum 6 $ 0.1
palabras por aviso).

SOCIABILIDAD OBRERA

Unión de los Tipógrafos.—Hoy, a las 15 horas, sesión solemne en que el directorio recién elegido se recibirá de su puesto.

Es obligatoria la asistencia para todos los directores que desempeñaron tales cargos el último año y los elegidos el Domingo 9.

Se ruega la asistencia a los señores J. Lorenzo Pacheco, Nacianceno Muñoz, Francisco Vargas Toledo, Pedro O. Goycolea, Florencio Rosas O., Gumercindo Aravena, Eduardo Zorrilla, Rogerio Rosas O., Julio Valiente, Generoso Hernández, Leopoldo Mardones, Eusebio Ruiz, Luis A. Acosta, Lisandro Alvarado, Albino Zúñiga, Roberto Rodríguez, Gregorio R. Ramírez, Manuel Cavada, José Tomás Díaz Moscoso, Fortunato Naranjo e Ismael Estay Fernández.

Sociedad La Democracia.—Hoy Domingo, a las 18 horas se llevará a efecto en esta Academia una matinée dedicada a nuestras relaciones.

Sociedad de Hojalateros y Gásfiters.—La comisión de fiesta pone en conocimiento de los adherentes a la excursión a San Antonio, que en la imposibilidad de conseguir carros en la Empresa de los Ferrocarriles para el próximo Domingo, la comisión acordó postergar el viaje para el Domingo 23 del presente.

Unión de Modelistas.—Hoy, a las 13 horas sesión en que el directorio recién elegido se recibirá de su puesto.

En seguida, se efectuará la fiesta preparada.

Salón social, Cueto 247.

Academia Luis A. Acevedo.—Hoy, a las 5 P. M., matinée con repartición de flores, pasteles, helados y refrescos a las señoritas y caballeros asistentes.

A las 21 3|4 baile con batallas de serpentinas.

S. M. Bernardo O'Higgins.— Hoy, a las 10 horas en Salas 208, se necesita al señor Manuel Rodríguez por orden del señor presidente.

También se recomienda a los señores directores su asistencia a la sesión que celebrará el directorio a la hora de costumbre.

Academia de Baile La Esperanza.—Hoy, matinée libre pensamiento con batalla de serpentinas.

Noche, a las 21.30 P. M., tertulia familiar.

Sociedad Inválidos del 79.—Sesión de directorio, a las 14.30.

Corresponde pagar la última cuota mortuoria.

Academia de Baile "La Luz del Consejo".—Esta institución, en junta general del 4 del presente acordó llevar a efecto una matinée literario-musical a beneficio de su presidente.

El acto literario se prolongará hasta la noche y se efectuará el 23 del presente, a las 15 horas en el salón teatro de la Sociedad Comerciantes Mercado Central, Andrés Bello 951.

Academia de Baile La Alondra. — Hoy, a las 16.30 horas se dará comienzo a la matinée. A las señoritas se les obsequiarán números para la próxima rifa de un objeto.

En la noche, a las 21 y media se dará principio a la velada familiar. Local social, Alonso Ovalle 1269, altos.

Academia Coreográfica Estrella de Chile.—San Pablo 1276.—Hoy, a las 21 horas se dará principio al baile social.

Se rifarán dos objetos de arte entre las señoritas asistentes.

Centro Recreativo Centenario de Maipo.—A. Varas 91, altos.—Hoy, matinée libre pensamiento, a las 16 30 horas. Habrá números de canto, declamación y juego de serpentina.

Sociedad La Universal.—Esta institución ha sido nombrada madrina en el acto inaugural del mausoleo de la sociedad de ambos sexos de Cigarreros y Ramos Similares Benjamín Vicuña Mackenna, acto que se efectuará hoy a las 10 horas y al cual serán especialmente invitadas las instituciones de Santiago, representantes de la prensa, etc.

—La secretaría de esta Sociedad avisa a los consocios que deseen tomar parte en el paseo que se proyecta al vecino puerto de San Antonio, que pasen a inscribirse a los sitios siguientes: Carmen 330; Santa Filomena, Cité Cruz, casita 49; Arturo Prat 1387; y en la Sociedad los Jueves, de 8.30 a 11 de la noche.

Federación Instructiva Obrera. — Bulnes 757, altos.—Hoy, a las 21, velada literario musical dedicada a las personas que prestaron desinteresadamente su concurso en nuestro aniversario.

Queda suprimida la matinée.

Cuadro Dramático Chile Argentina.—Muy pocas veces les es dado a los amantes de la buena música y el arte, presenciar veladas que reunan todo el esplendor y sencillez como la que está llamada a presentarles esta institución, que prepara una velada en beneficio.

El comité organizador no omitirá ningún sacrificio para que las personas asistentes queden gratamente impresionadas.

Nota.—Han sido aceptados como socios cooperadores la señora Elvira Muñoz y el señor Pedro I. Muñoz.

Sociedad de Socorros Mutuos Manuel Rodríguez.—El Viernes 14 se constituyó el nuevo directorio presidido por el vice señor J. Cabello.

Se acordó nombrar para el presente año las siguientes comisiones: de Estudio, señores Darío López, Modesto 2.o Villar y Luis Mandujano Tobar.

De Contabilidad, señores Daniel Espinosa, Fidel Lecaros y Jorge A. Escobar.

Comisión de Escuela: doctor Pedro Fajardo, Guillermo Doren, Carlos Alcaide, Guillermo Brito, Oscar Vásquez, J. Cabello, Javier Araneda, Alfredo Téllez, Eduardo Acevedo y Modesto 2.o Villar.

Comisión de reforma de estatutos, Miguel Espinosa, Fernández J. M. y Julio Cabello.

Comisión de edificio: Samuel Wellz, Guillermo Doren y J. Cabello.

Comisión de fiesta, señores Guillermo Brito, Antonio Garín, Pío Rodríguez, Oscar Vásquez, Modesto 2.o Villar, Roberto Montero, Miguel Castro, Armando Muñoz y R. Vergara.

Se acordó que el directorio se reuna los días Lunes, a las 21 horas.

CITACIONES

Federación de Obreros de Imprenta.—Cítase al gremio en general a una asamblea que tendrá lugar en San Francisco 180, hoy a las 9.30 horas.

Se recomienda la asistencia a todos los federados, porque tendrá lugar la elección de tres directores, dos prensistas y un encuadernador, además se discutirá el proyecto de subsidio de huelgas, aumento de la cuota ordinaria para publicación de un periódico y renta para el secretario general.

Sociedad de Socorros Mutuos Legión de Reservistas de Chile.—Cito a junta general extraordinaria para hoy, a las 4 de la tarde, en Santa Mónica 2167.

Sociedad Electricistas de Socorros Mutuos.—Cítase a junta general extraordinaria para hoy, a las 15 horas, en su nuevo local, Recoleta 55 al llegar a Bellavista.

Invitamos al gremio en general a las reuniones que tienen lugar los Jueves a las 20.30 horas y los Domingos, a las 15 horas.

Sindicato de Chauffeurs de Chile. —Sección Socorros Mutuos.—Cítase a junta general para el Lunes 17 del presente, con el fin de elegir nuevo directorio.

Sociedad 18 de Septiembre. — Se cita para el Lunes 17 del presente, a las 21 horas, a las comisiones de escuela y fiesta que la componen los señores S. Salinas, A. López, J. Troncoso, L. Godoy, E. Vicuña, C. Cranzini, A. Escobedo, L. Batacci, W. Catalán, P. Robles, J. Cordero.

Sociedad Dueños de Carretelas El Progreso.—Cítase a reunión de directorio para hoy, a las 15 horas.

Local, San Francisco 605.

Federación Obrera de Chile. —Consejo Federal N.o 4 de Molineros.—Cítase a junta general para dar cuenta de las gestiones con los patrones.

Federación Obrera de Chile.—Consejo N.o 1.—Cítase a asamblea general, para hoy, a las 9 1|2 horas.

Ateneo de la Juventud Obrera.—Cítase a los socios e interesados a la velada que tendrá lugar en Rosas 1048, a las 21 horas.

Se ha confeccionado un interesante programa.

Sociedad Instructiva de Socorros Mutuos de Ambos Sexos La Aurora.—Cítase a junta general de socios para el Lunes 17 del presente, a las 20 1|2 horas.

En esta junta se dará lectura al balance del último sorteo y de la última fiesta.

Centro de Tapiceros.—Cítase para hoy, a las 10 horas.

Se ruega la asistencia a los señores Manuel J. Pérez, Maximiliano Salinas, Juan José y Florián Fernández, Manuel Horta, Acario Véliz, Heriberto Penna, Víctor Luna, Francisco Arévalo, Heriberto Moreno.

Sociedad Unión y Protección de Estucadores.—Cítase a junta general para hoy, a las 14 horas.

Protección de la Mujer.—Cítase al directorio a sesión para hoy, a las 15 horas.

Sociedad S. M. de Sombrereros.—Cítase a junta general para hoy, a las 10 horas.

Local: Frontón de pelotas, Avenida Italia.

Sociedad S. M. Manuel Rodríguez.—Cítase a junta general extraordinaria para el Lunes 17 del actual, a las 8 3|4 horas.

Academia Coreográfica Estrella del Mar.—Hoy, a las 18 horas, reunión de todos los socios, para elegir el directorio provisorio.

A las 21 horas tendrá lugar un baile social.

Botería "EL CONDOR"
PUENTE 716

Ofrece a su distinguida clientela el más selecto surtido en calzado para caballeros, señoritas y niños, a los precios antiguos a pesar del alza actual.

Gran surtido en calzado para cazadores y mineros, a precios módicos.

¡Stock de calzado fino últimos modelos!

¡El calzado de guaguas al precio de costo!

Ventas por mayor y menor.

LUIS A. ZUÑIGA
Ex-Jefe del Arco Iris

VIRASE

Trajes de caballeros, vestón, chaquet, sobretodos, especialidad en zurcidos y composturas.
GARCIA REYES 768
x-382-17-b.

FUNDO EN RENGO

vendo a media hora de la Estación, de 150 cuadras, todas totalmente regadas. Espléndidos suelos. Cómodas casas habitación. Más datos personalmente con su dueño en

Maestranza N.o 20, de 10 a 12 horas
x-343-16-b.

Asociación de Productores
DE SALITRE DE CHILE

Vende salitre en cualquier cantidad a los precios de diez chelines y un penique (10s. 1d.) ordinario y diez chelines y seis peniques (10s. 6d.) refinado, el quintal español al costado de la nave. Asimismo, dará precios y condiciones de venta para el consumo del país.

Valparaíso, calle Prat N.o 136, Casilla N.o 1002.

EL GERENTE.
x-76-2c.

NUESTROS PRECIOS
CONVENCEN!!!

$ 1.25	Azúcar de pancitos
0.45	Lata mermelada duraznos
0.50	Lata sardinas en aceite olivo
0.90	Lata mermelada frutillas
1.00	Lata miel de palma
1.00	kilo galletas frescas
1.30	460 gramos chocolate
0.50	Lata arvejas corrientes
0.15	paquete fósforos
2.50	Botella jarabes guinda, grosella, granadina
0.80	Lata duraznos Santa Adela, blancos, partidos.
0.20	Kilo frejoles
0.80	Kilo lentejas
0.55	Frasco mostaza francesa
0.25	Rollo papel toilette
1.00	Kilo bacalao
2.70	1|2 kilo té superior clase
0.50	1|2 kilo queso blanco

Gellona Hnos.
Puente - 540 - Puente
DESPACHO ESMERADO A PROVINCIAS
12022-16-B

Cursos Comerciales

para alumnos, (otros especiales para señoritas, atendidos por profesoras de Estado, por los mismos precios), elemental, inferior, medio y superior, por $ 17.50, $ 20, $ 25 y $ 30 mensuales, respectivamente. Estúdiase contabilidad comercial o bien agrícola, bancaria, salitrera, minera, militar, industrial, oro y billetes, de sociedades colectivas, en participación, comanditarias o anónimas, aritmética comercial, castellano, inglés, francés (alemán, italiano, latín o griego), taquigrafía, redacción mercantil, caligrafía, geografía comercial, derecho civil, aduanero, consular y comercial, moral y escritura máquina, todos juntos. Bandera 287, esquina Huérfanos, Teléfono Inglés 273.
12035-22-b.

Avisos Económicos
NUEVOS

CHOFER COMPETENTE OFRECE-cese Santiago o provincias, con buenos antecedentes. J. Castro P. Correo 3.

ESCUELA DE CHAUFFERES La Almagro, curso diurno y nocturno, facilidades de pago. Recientemente abierto curso para Ford, rápido, económico, garantizando carnet antes del mes (cien pesos). Pídase prospecto y detalles. San Diego 482.
4417-16-b.

PROPIEDAD DE RENTA SE vende ubicada en barrio Estación a 50 metros de Alameda: consta de dos casas en altos, dos en bajos, un Almacén y galpón para industria. Tiene deuda Caja Hipotecaria del 5 por ciento con 1 por ciento, resto 40.000, al contado, ganando el 18 por ciento anual, con arrendatarios seguros. Tratar: Casilla 4552.
x-393-16-b

PIANOS, AUTOPIANOS, AFINAciones, reparaciones, ejecuta Enrique Osorio. Huérfanos 1985.
4415-16-b.

MUEBLISTAS Y CARPINTEROS finos necesitamos. Huérfanos esq. Estado. 4414-17-b.

ARRIENDO CASA $ 170. SIETE piezas, todo servicio, luz eléctrica. Bascuñán 1090. Verla 9-12.
4412-16-b.

BAÑOS, LAVAPLATOS, CALENtador de baño a gas, leña, carbón. Fábrica Chacabuco 11. Teléfono inglés 188. Estación.
4411-16-b.

COMPRO PLATINO, ORO O PLAta, al peso. Estado 56, Relojería.
4406-16-b.

JORNALEROS HONRADOS PAra cargar y descargar carros del Ferrocarril se necesitan en el Desvío Besa. San Borja 239.
4418-17-b.

NECESITO TAPICEROS, SAN Diego 262. 4408-17-b.

SE ARRIENDA UN LOCAL CON una pieza, San Diego 264.
4407-18-b.

TORNO MECANICO, TALADRO, esmeril, eléctrico A. E. G. de 5 y 3 H. P., vende Garage Iturriaga. Andrés Bello 930.

CEPILLADORA Y SIERRA HUINcha vendo. Andrés Bello 930.
4405-17-b.

COMPRO BRILLANTES, PERlas, esmeraldas, solitarios uno o pares, joyas antiguas o modernas con brillantes o piedras fantasía, camafeos. Estado 56.

"LA DALIA", DELICIAS 1017 AL 1021.

"LA DALIA" ¡GRAN NOVEDAD! Paño gamuza para abrigo, surtido en colores.

"LA DALIA" TERCIOPELOS DE lana, colores de gran moda; recién llegados.

"LA DALIA" RECIBIO UN COLOsal surtido en paños ingleses de un color y fantasía.

"LA DALIA" ¡¡OCASION!! CORsees marca "La Dalia" $ 8.50 cada uno.

"LA DALIA" LIENZOS DE LAS mejores marcas: Cuatro 3, Caballo Alado, Cuatro Z, Castillo, Tortuga, Cuatro X; Bramantas para novias, etc.

"LA DALIA" ELEGANTES Y COmodas fajas, higiénicas y elásticas: $ 12.00 cada una.

"LA DALIA" ESPECIALIDAD EN géneros de lana, negros y azul marino. x-396-16-b

MADERAS DE TODAS CLASES vende Barraca El Progreso, Sotomayor N.o 37, cerca Alameda.

CONSTRUCCIONES DE EDIFIcios, reparaciones, se encarga de hacer la Sociedad El Progreso, Sotomayor N.o 37, Teléfono 999.

PUERTAS, VENTANAS, ENTAblados, mamparas, galerías y todo trabajo de carpintería, ejecuta a precios módicos, Fábrica El Progreso, Sotomayor N.o 37, Teléfono 999.
x-391-16-b

SERVIDUMBRE LA MEJOR DE Santiago. Pídala: Bandera 339. No equivocarse.
x-392-16-b

ARRIENDO PIEZA: SANTA ISAbel 380. x-395-18-b

PAGAMOS 25 POR CIENTO, POR pesos y chauchas. San Antonio 18, San Francisco 608.
x-397-11-c

COMPRO UNA MAQUINA CLAVAdora de tacos, Fábrica de Calzado "La Petrograd", Independencia 866. x-398-16-b

LICEO "SANTA ISABEL". SAN Francisco 154. Kindergarten. Preparatorias y Humanidades. Externos, medio pupilos e internos. Matrícula abierta. x-400-20-B

AUTOMOVIL LIMOUSINE CLEment Bayard en perfecto estado se vende de ocasión. Garage Hudson, Dieciocho 745. x-401-17-B

GRAN SASTRERIA AHUMADA No. 23. Avisamos a los socios del Club J que en el 9.o sorteo, salió favorecido el número **cincuenta y nueve**. Club K, en formación, cuota semanal, $ 7, quedan pocos números. Femenía y Cía.
x-402-16-B

EMBALSAMO PAJAROS Y ANImales. Curto y transformo pieles. Olivos 950. x-403-16-B

FARMACEUTICO PARA REGENtar Botica se necesita en Bulnes. Se prefiere señorita. Buen sueldo, dirigirse; A. Muñoz, Casilla 71.
x-390-21-B

SEÑORITA CAJERA COMPETENte y con buenos informes, necesita la Imprenta y Litografía "La Ilustración", Moneda, 873.
x-389-17-B

$ 7,500 VENDO CASA-QUINTA cal y ladrillo, cuatro piezas, luz. San Isidro 1533. x-387-16-B

MADERAS

No las conseguirá más baratas en ninguna parte que en la Barraca MATUCANA 1161
11601-19-b. José Aguiló A.

ABOGADO RAMON 2.o JIMENEZ, defiende durante el feriado. Morandé 450. x-388-16-B

ARRIENDO COMODO Y ESPAcioso chalet en calle Prado núm. 940. (Comuna Providencia, a 20 metros del carro de sangre que parte de la plaza Italia).
x-365-16-b

A LOS QUE DESEEN POSEER en Santiago un chalet o quinta en las principales avenidas, de la región más saludable y hermosa, como es Ñuñoa, vendemos sitios para edificar de situación privilegiada, cerca de la Plaza Ñuñoa, a la entrada de la Gran Avenida Ñuñoa a Macul, en Avenida Irarrázaval y otras en que se hallan los chalets y quintas de distinguidas familias santiaguinas y extranjeras. Esas avenidas tienen carro eléctrico hasta la Plaza de Santiago, policía, luz eléctrica, alamedas de árboles ya frondosos, agua potable de primera calidad y otros servicios y atractivos de ciudad y campo, a las puertas de la capital. Precios módicos, entre 4 y once pesos metro, según mejor o inferior ubicación. Títulos de 30 años. Facilidades de pago. También nuestras oficinas proporcionan arquitectos económicos e inteligentes, que entregan buenos edificios, llave en mano, en pocos meses, y por honorario reducido, según contrato.— Valenzuela, Palacios y Co. Oficinas: en Santiago, Huérfanos 1235, letra G. En Ñuñoa, Avenida Chile - España 84, media cuadra de Irarrázaval.

CURSOS DE MECANICOS DENtales titulados, seis meses y un año prospecto más antecedentes. Alameda 2688. 4381-16-b.

PERSONA QUE ENSEÑE PRACticamente electricidad necesito. Alameda 2688. 4380-16-b.

CLINICA DENTAL, ANEXA A LA Escuela de Mecánicos dentales. Alameda 2688. Los precios están al alcance de todos los recursos; los trabajos se ejecutan conforme a los últimos adelantos. Todo trabajo es rápido y garantido. Los materiales que son de primera clase son traídos expresamente de Estados Unidos para la ejecución de los trabajos, a precio de costo con el fin de hacer conocer este establecimiento. Estos precios sólo durarán algunas semanas. Tarifa: Planchas desde $ 20.00; dientes de oro desde 15.00; dentaduras fijas, imitación perfecta al natural desde 30.00; tapaduras de oro desde 5.00; dientes de porcelana desde 15.00; tapaduras de porcelana 10.00; tapaduras platino 4.00; extracciones absolutamente indoloras 3.00. Clínica dental, anexa a la Escuela Nacional Industrial de Mecánicos dentales. Alameda 2688. (Cerca del Portal Edwards). 4379-16-b.

SE NECESITA COCINERA RECOmendada, Estado 62.
4384-18-b.

OFRECESE AGUARDIENTE DE uva garantido. Catedral 1131-of 4 Casilla 524. 4385-17-b.

VERANEO

SAN ANTONIO. VERANEANTES pocos recursos, precios módicos. Datos: Matucana 630.
x-366-16-b.

ARRENDAMIENTOS

$ 150 ARRIENDASE COMODA casa, muy central, Recoleta 409. Tratar: 418. x-375-16-b.

PROPUESTAS

VENDO CASA RECIEN CONStruída, carro a 1|2 cuadra, todas comodidades, verla y tratar con su propia dueña, en Porvenir 965.
x-295-24-b.

MEDICINA

SIFILIS.—ANALISIS, INYECCIOnes. Aplicaciones Neosalvarsan. Honorarios módicos. Atención profesional. Recoleta 701.
x-352-18-B

Vulcanizador Competente
necesítase para Curicó.
Garage Dodge Brothers
PAGASE BUEN SUELDO
Dirigirse a
HERRERA Hnos.
CURICO - CASILLA 296
4374-16-b

BLENORRAGICOS. —SYRGOSOL cura infaliblemente en pocos días. Pidan el folleto "La Blenorragia y su tratamiento" enviado gratuitamente. Monument Chemical Co. Casilla 2196. 11871-1

OCUPACIONES
SE NECESITAN EMPLEADOS

SE NECESITAN BUENAS APAradoras. Fábrica de calzado. Valparaíso 1081. x-358-1

SE NECESITA 1 MECANICO TORnero mecánico competente. San Diego N.o 154. x-371-1

BUENAS PANTALONERAS CON muestra se precisan. Compañía 1060. x-368-1

BUENAS BORDADORAS PARA ropa blanca se precisan. Compañía 1060. x-368-1

BUENAS OFICIALAS Y OFICIAles para sobretodos se precisan. Compañía 1060. x-368-1

BUENAS BLUSERAS PARA Eños se precisan. Compañía 10 x-368-1

FAMILIA EXTRANJERA, SIN Nños, necesita buena cocinera o para todo servicio. Exígense buenas recomendaciones. Se paga buen sueldo. Dirigirse a Avenida Irarrázaval 2314. x-353-1

PENSIONES

ARRIENDO PIEZAS CON SIN pensión. Olivares 1410. x-360-1

JOVENES EXTRANJEROS, Estudiantes pedagógicos, encuentran pieza y pensión. Brasil 30. x-377-1

LINDA PIEZA CALLE, CON O sin muebles y pensión. Huérfanos 2815. x-363-1

PENSION ARGENTINA. ARTEsano 999, piezas excelente pensión baño, 4 platos, postre, vino, café 80; de mesa vino 50. x-347-1

DINERO EN HIPOTECA

$ 12,000 PRESTO EN PRIMERA hipoteca. Casilla 1772. x-12187-2

INSTRUCCION

CURSO DE VACACIONES. INStituto Zanelli. Bandera 75, 4.o piso., 1.o al 6.o año. x-364-1

CURSOS DE VACACIONES DEL "Instituto San Martín", San Martín 67. Teléfono Inglés 213. Único curso de vacaciones con profesores de Estado en cada uno de los ramos científicos. Sistema antiguo y concéntrico. Internado, medio - pupilaje y externado. Preparatorias y humanidades. Precios de acuerdo con la calidad de enseñanza y profesorado. Clases funcionando en todos los cursos. 11

COMERCIO E INDUSTRIA

NECESITO MOTOR ELECTRICO marca A. E. G., de 12 a 15 caballos, usado y en buen estado. Casilla 4046. x-376-1

¡NOVIOS! ARGOLLAS ORO 18, desde 25 pesos par. Garantía absoluta. Bascuñán 17. x-378-1

TAMBORES, FIERRO SOLIDOS usados, buenos, 400 litros. Compañía 3085. 1

COMPRA-VENTA
DE MUEBLES Y OBJETOS VARIOS

CIGARRERIA Y LUSTRIN VENdo. San Diego 293. x-370-1

BAUL - ROPERO AMERICANO casi nuevo $ 250. Bolsa de Comercio, oficina 140. x-362-1

PIPAS VACIAS DE 6 A 30 ARRObas, compro Diez de Julio 363. x-344-1

PROPIEDADES

$ 35,000 VENDO, PERMUTO CAsa 15 piezas, una cuadra Alameda, puede tener auto. San Carlos 730. 1

VARIOS

MUNICIPALIDAD DE SANTIAGO —Patentes de bebidas alcohólicas
—De orden de la Alcaldía, se llevará a efecto un remate de patentes de Bebidas Alcohólicas en la Tesorería Municipal, Sección de Patentes, el día 28 del presente, a las 16 horas (4 P. M.)

Hay patentes disponibles de 1.a, 2.a y 3.a clase. Los depósitos previos a la subasta se reciben desde luego en la Caja de la Tesorería Municipal.—Santiago, a 12 de Febrero de 1919.—**El Tesorero Municipal.**
28-B

FOLLETIN 3

COMIDA FRUSTRADA

DE GIP

—Señora, — dice ella, muy emocionada, — papá y mamá van a venir en un instante, y, esperando su llegada, ¿me permite usted hablarle como si la conociese desde hace mucho tiempo?...

—Todo lo que usted quiera, mi querida niña.

—¿Parece que usted ha pensado en mí para su nieto?...

La duquesa, estupefacta, mira a Santiago que, a pesar de su aplomo, está pasmado.

Cristiana sigue con esfuerzo:

—¡Oh! sé muy bien que lo que estoy haciendo es inconveniente; pero lo haré de todos modos y espero que usted me lo perdonará... no soy absolutamente, pero absolutamente, la esposa que conviene al señor de Emeryllon... se les habrá engañado sobre la situación de mis padres, y ellos, enloquecidos por el pensamiento de verme hacer tan buen matrimonio, han creído, sin duda, que los obstáculos podrían vencerse...

—Pero, hija mía, ¿de qué obstáculos habla usted?

—Señora, nosotros no somos ricos y sí muy numerosos... Papá y mamá quieren recibirlos mejor de lo que pueden y ustedes nos van a encontrar completamente ridículos...

—Pero, absolutamente, nosotros...

—Sí... créame... desde hace ocho días, la casa está dada vuelta con el anuncio de su visita... Pobre mamá!... es malo reirse de estos pequeños preparativos, pero es tan divertido!... y papá que coje los damascos y arregla las avenidas! mamá no le permite ni aún leer su diario! y Agenor, que rabia porque no le gusta molestarse! y los pequeños, que todo lo dan vuelta!...

La duquesa y Santiago, más y más admirados, encuentran a esta bonita niña por lo menos original. Cristiana prosigue:

—Sí, usted verá la desgraciada comida! yo le aseguro, señora, que de ordinario no es así en nuestra casa... es sencilla, pero conveniente... ¿Ve usted? mamá está en retardo, papá también... yo, mire mis manos! no he tenido ni aún el tiempo de quitar las manchas que me he hecho cogiendo flores para los vasos del vestíbulo...

Y, con un bonito movimiento, muestra unas manos encantadoras, largas, delgadas, llenas de raza y de fineza, pero manchadas en la punta de los dedos como si hubiera pasado su vida enrollando cigarrillos.

—¿Vé usted?... y bien, en la casa, todo está como mis manos!... nada es presentable!... Usted mira mi guirnalda, es horrible, ¿no es verdad? tiene el aire de un turbante. Es mamá que ha querido que yo aparezca mejor...

La duquesa encuentra a Cristiana decididamente singular. Santiago ríe de todo corazón, conquistado por esta franqueza.

—Al presente, que ya no se trata de matrimonio, continúa Cristiana, me siento a mi gusto con ustedes... me parece que mi guirnalda ya no me molesta! Ustedes serán indulgentes, ¿no es verdad? Papá y mamá son tan buenos, y Agenor tan gentil... los hermanitos y hermanitas también... En fin, nosotros somos personas buenas, pero eso no hará mejor la comida...

Después, poniendo un dedo sobre los labios, se va corriendo.

IV

El señor y la señora de Imbú hacen al fin su entrada. Tienen el aire molesto y contrariado. La verdad es que están extenuados. Ella tiene malo el estómago y cree conservar el gusto de todas las cosas que ha probado en el día. El está fatigado y se cae de sueño.

Agenor aparece en seguida, muy a su gusto, con su traje negro, pero un poco molesto al sentirse en un cuadro ridículo.

Después entran Gilberta, Teresa, Francisca y Paula, seguidas del abate, que empuja delante de él a sus tres alumnas. Estas están rojas y tienen los ojos hinchados y ardientes como de niñas que acaban de llorar. Cristiana viene la última.

El viejo José es el que debe anunciar la comida. Hace veinticinco años que todas las noches, a la misma hora, abre los dos lados de esta misma puerta y lanza esta misma frase:

—"La señora baronesa está servida".

Pero desde hace ocho días, desde esta mañana, sobre todo, ha oído repetir tanto: Es por la duquesa.

—Cuando la duquesa venga... —La duquesa por aquí, la duquesa por allá, que ese diablo de título lo tiene en los oídos y le quema la lengua, y al abrir la puerta, exclama con voz extentórea:

—"La señora duquesa está servida".

Después, apercibiéndose de su equivocación, se va sin abrir el segundo lado de la puerta...

Santiago mira a su abuela y se pregunta por qué la tratan como princesa de sangre real.

El barón ofrece su brazo a la duquesa y le aprieta el hombro al pasar por la puerta demasiado estrecha.

Son las siete y media y todos los Imbú, hambrientos desde la mañana, se precipitan sobre la sopa y la devoran sin respirar. Verdaderamente, es necesario tener mucho apetito para esto. En un caldo que parece coloreado con betún, nadan algunas albóndigas de pollo. La baronesa ha visto en "Le Baron Brissé" que esta sopa es muy estimada. Desgraciadamente, el caldo está lejos de ser un consomé y aún tiene un ligero olor a grasa que va desagradablemente a las narices. Las albóndigas están hechas con más miga de pan y leche agria que pollo. La buena Josefina se habría guardado bien de gastar un pollo sólo para eso. Ella ha hecho poco más o menos lo que explica el libro.

Cristiana ve que Santiago, que es su vecino, hace horribles gestos tratando de tragar este brevage. Se inclina hacia él y le dice riendo:

—Si es por mí, no se esfuerce en comer eso!...

Santiago se pone a reir también. Ve que los proyectos de matrimonio están lejos y esto le pone por completo a sus anchas.

—¿Sabe? — dice Cristiana, — el resto será probablemente peor aún.

Los bocados a la reina, ejecutados por los mismos procedimientos, son atroces. Agenor, viendo desde la punta de la mesa que su hermana y Santiago ríen de la comida que tan mal empieza, les hace signos y ríe con ellos. Los señores de Imbú no ven nada, absortos únicamente por vigilar el servicio. Sola, la pobre duquesa, se aburre de firme y querría comer algo. Las cejas fruncidas, busca vanamente alguna cosa para engañar el hambre. Su mirada se dulcifica un poco cuando ve a Santiago y Cristiana, que conversan amigablemente.

Cristiana cuenta a Santiago la vida que se lleva en las Etangs.

—Cada uno de nosotros, — dice ella, — tiene su utilidad en la casa... Gilberta hace los vestidos, Teresa los dulces, yo arreglo las flores, Agenor los cursos. Los pequeños limpian las avenidas, y las pequeñas cogen las frutas... excepto hoy... hoy... es papá... a causa de la solemnidad...

La entrada del turbot causa una impresión penosa. Al momento en que José lo presenta sobre la mesa, según la antigua costumbre, Agenor se suena sin afectación, mientras que el abate, sorprendido, mira a sus alumnas con aire sospechoso.

Cristiana da alegremente sus excusas a Santiago. El debe tener mucho hambre.

Efectivamente, tiene gran apetito; pero sigue una serie de platos más, pretensiosamente más malos los unos que los otros. Al fin aparece el filete. Es magnífico y huele muy bien. Santiago se alegra. Se sirve un buen pedazo grueso y jugoso y muerde velozmente el primer bocado. Imposible de comer este admirable filete. El tiene, sin embargo, buenos dientes! Y después, qué gusto más raro!... Busca en vano a explicarse lo que es esta carne. Cristiana ríe francamente mientras que Agenor, que también ha renunciado a vencer la resistencia del filete, hace trotar sus manos sobre la mesa y se entrega a una pantomima viva y animada.

Cristiana explica al marqués que Agenor quiere hacerle comprender que hace dos horas el filete de buey corría aún por las verdes praderas.

La señora de Adagio tiene un mal de estómago terrible y su humor se resiente a pesar suyo.

Así, apenas la comida ha concluído, dice a su nieto que haga enganchar el coche. Los Imbú están consternados. ¡Cómo! ¡se van! ¡sin dormir! ¡todo ha concluído!

Desde que sus invitados han partido, los señores de Imbú se miran dolorosamente! Haberse dado tanto trabajo para esto. ¡Es horrible!

Los niños están sorprendidos. Encuentran que esa comida de que tanto se ha hablado ha resultado muy aburrida.

Cristiana sola está encantada y duerme perfectamente, soñando con el turbot rancio, con grandes ramas de flores y un poco con Santiago.

Al día siguiente, con gran estupefacción de los Imbú, una carta oficial de la duquesa de Adagio pide para su nieto, el marqués de Emeryllon, la mano de la señorita Cristiana de Imbú.

FIN.